BIBLIOTECA CENTRALĂ „ASOCIAȚIA"
ANUL 2022

Număr de Sf. Sărbători

SENTINELA

ANUL II, Nr. 1-2
5 Ianuarie 1941

GAZETA OSTĂȘEASCĂ A NAȚIUNII
APARE DUMINICA
Înscrisă la Tribunalul Ilfov S. I. C. sub Nr. 623/1939

REDACȚIA ȘI ADMINISTRAȚIA
B-dul Lascăr Catargiu, 31 — București
TELEFON: 2.28.27. — 2.08.96.

DARUL DE CRĂCIUN PENTRU OSTAȘI

Anul 1940 s'a înscris în Istoria Neamului în chenar negru.

Este anul celor mai crâncene încercări, întrecând în durere și umilință tot ce-a îndurat acest popor, care a fost așezat de soartă la răscrucea drumurilor dintre Apus și Răsărit, ca sentinelă neadormită la poarta Europei.

Drept recunoștință frații noștri au suferit veacuri întregi împilări nedrepte dela unii vecini mai prejos decât noi.

Am luptat, am răbdat și am așteptat, crezând în Dumnezeul dreptății veșnice.

Și Dumnezeu ne-a ajutat acum două decenii să ne adunăm înlăuntrul hotarelor sfinte și drepte, moștenite dela strămoșii daco-romani. Dar duhul rău ne-a sfârtecat din nou pământul, iar unii dintre frați s'au pomenit iar pe calea bejeniei.

Anul 1940 se duce ca un vis urît, urmărit de lacrimile noastre. Așteptăm Noul An cu nădejdea că zorile ivite la 6 Septemvrie în Statul cel nou, ne vor aduce lumina învierii și repunerea în drepturile noastre.

Darul cel mai drag ostașilor români de Crăciun nu poate fi decât hotarul veșnic al României.

„SENTINELA"

37054

SIBIU

SENTINELA

ANUL II, Nr. 16
6 Aprilie 1941

GAZETA OSTĂȘEASCĂ A NAȚIUNII
APARE DUMINICA
Inscrisă la Tribunalul Ilfov S. I. C. sub Nr. 623/1939

REDACȚIA ȘI ADMINISTRAȚIA
B-dul Lascăr Catargiu, 31 — București
TELEFON: 2.28.27. — 2.08.96.

Jurământul Recrutului

In numele lui Dumnezeu Atotputernicul ...

„Jur credinţă Naţiunii, Regelui şi Statului Român.
Jur credinţă şi supunere Conducătorului Statului.
Jur să păstrez ordinea şi secretul ce mi s'a încredinţat.
Jur să execut fără şovăire ordinele.
Jur să fiu cinstit.
Aşa să-mi ajute Dumnezeu".

SENTINELA

ANUL II, Nr. 17
13 Aprilie 1941

GAZETA OSTĂȘEASCĂ A NAȚIUNII
APARE DUMINICA
Inscrisă la Tribunalul Ilfov S. I. C. sub Nr. 623/1939

REDACȚIA ȘI ADMINISTRAȚIA
B-dul Lascăr Catargiu, 31 — București
TELEFON: 2.28.27. — 2.08.96.

SCRISOARE ACASĂ

Dragii mei, aflați despre mine, că sunt militar și o duc bine. Astăzi dete Domnul Sfântul, de am depus și jurământul. Se chiamă că, de-acum sunt... leat și militar adevărat. Eu din mila lui Hristos, mă aflu bine, sănătos; dar nu știu despre d-voastră, cum o duceți pe acasă. Să-mi trimiteți, rog, și mie, prin scrisoare bucurie; și să-mi spuneți în răvaș, cum merg boii la imaș; dacă ați arat ogorul, că de el mă prinde dorul. Vezi, dar bun e Dumnezeu, va 'mplini și visul meu: când s'o sfârși primăvara, să 'ntregească țărișoara. Până atuncea mă silesc, arma să o mânuesc. Foae verde și-o alună, mă închin cu voe bună.

SIBIIU

SENTINELA

ANUL II, Nr. 22
18 Mai 1941

GAZETA OSTĂȘEASCĂ A NAȚIUNII
APARE DUMINICA
Inscrisă la Tribunalul Ilfov S. I. C. sub Nr. 623/1939

REDACȚIA ȘI ADMINISTRAȚIA
B-dul Lascăr Catargiu, 31 — București
TELEFON: 2.28.27. — 2.08.96.

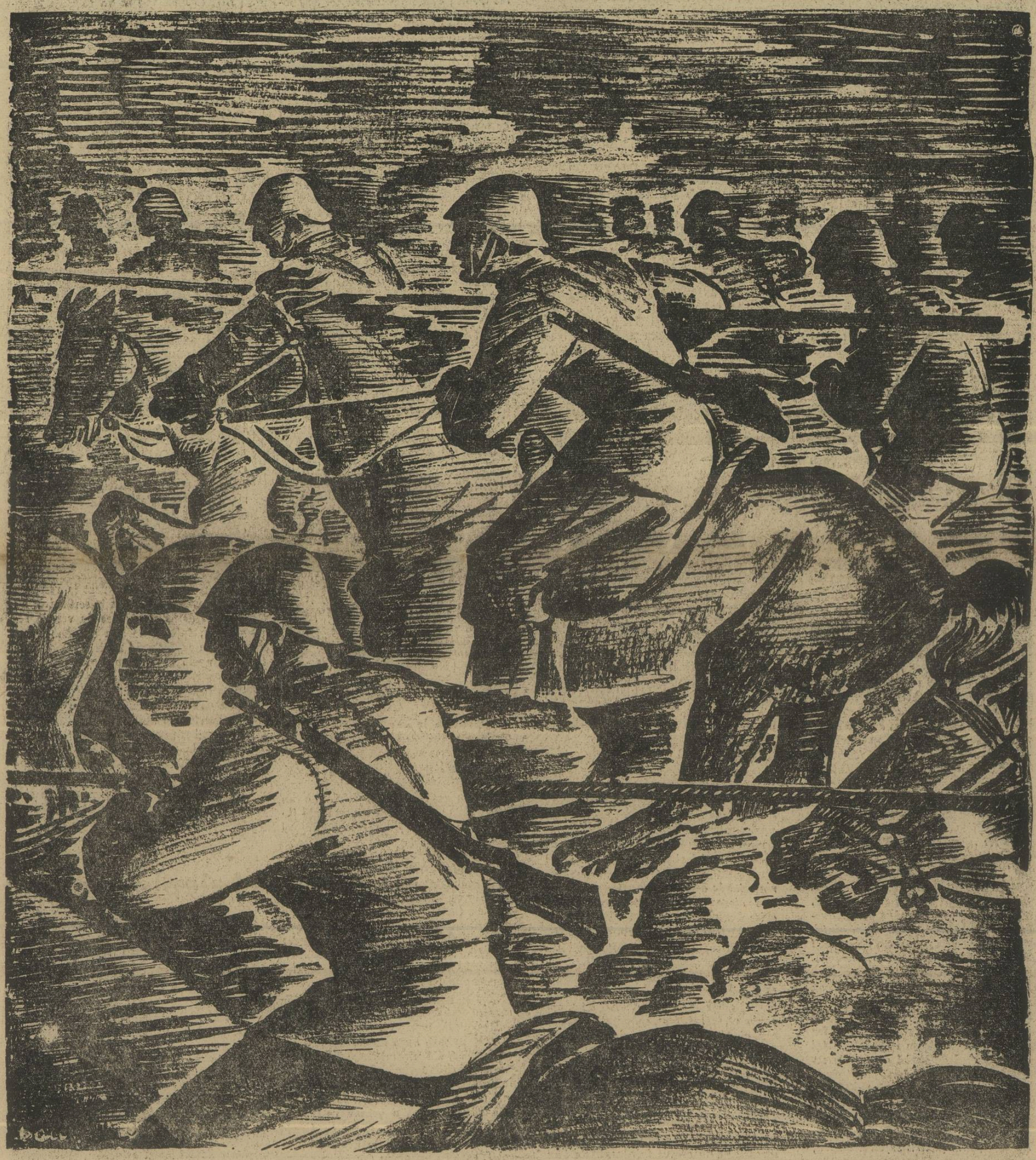

Vitejia călăreților români

Vorbind despre eroismul ostașului român din arma cavaleriei, două localități vestite ne vin în minte: Prunaru și Robănești, cari fac să tresară și astăzi cu mândrie inimile ostașilor noștri. Șarjele dela Prunaru și Robănești se înscriu cu mare cinste în cartea vitejiilor Neamului. Atacul fulgerător al călăreților români a întrecut în măreție orice închipuire, alăturându-se în mod glorios de cele mai vestite șarje din istoria Cavaleriei. Sburau roșiorii noștri ca smeii, cu lăncile întinse, înfruntând moartea cari clănțănea din gura mitralierilor dușmane. Nimic n'a fost în stare să înfrângă avântul călăreților noștri. Cot la cot, ofițerii și soldații au căzut la datorie, arătând lumii cum știe să lupte românii.

Vitejia lor să ne stea drept pildă în ceasurile de mâine când Țara ne va chema la luptă.

„SENTINELA"

ASOCIAȚIUNEA SIBIU

SENTINELA

ANUL II, Nr. 24
1 Iunie 1941

GAZETA OSTĂȘEASCĂ A NAȚIUNII
APARE DUMINICA
Inscrisă la Tribunalul Ilfov S. I. C. sub Nr. 623/1939

REDACȚIA ȘI ADMINISTRAȚIA
B-dul Lascăr Catargiu, 31 — București
TELEFON: 2.28.27. — 2.08.96.

Artileria Română

Alături de celelalte arme surori, artileria stă la aceeași înălțime, rolul ei fiind de cea mai mare însemnătate în războiu. Astăzi nici nu se mai poate închipui o armată modernă fără o bună artilerie.

Spiritul de camaraderie și datoria ostășească impune artileristului să ajute prin foc lupta infanteriei, deschizându-i drumul și reducând la tăcere tunurile inamice.

Trecutul nostru războinic a înregistrat numeroase acte eroice din partea artileriștilor români.

Când va suna ceasul cel mare al biruinței românești, Patria își poate pune toată nădejdea în isteșimea și îndrăsneala tunarilor noștri, ca și în toți ceilalți ostași care alcătuesc armata română.

„SENTINELA"

SENTINELA

ANUL II, Nr. 25
8 Iunie 1941

GAZETA OSTĂȘEASCĂ A NAȚIUNII
APARE DUMINICA
Inscrisă la Tribunalul Ilfov S. I. C. sub Nr. 623/1939

REDACȚIA ȘI ADMINISTRAȚIA
B-dul Lascăr Catargiu, 31 — București
TELEFON: 2.28.27. — 2.08.96.

SOLDATUL ROMÂN — NĂDEJDEA CEA MARE A ȚĂRII

Vrednic urmaș ai vitejilor Daci și Romani, el face legătura de sânge între gloria trecutului strămoșesc și viitorul de aur al Neamului.

Strănepot al vrednicilor învingători dela Baia, Podul-Inalt sau Călugăreni, el va ști să arate lumii că virtuțile românești sunt mai vii ca niciodată.

BIBLIOTECA ASOCIAȚIEI SIBIIU

SENTINELA

ANUL II, Nr. 27
22 Iunie 1941

GAZETA OSTĂȘEASCĂ A NAȚIUNII
APARE DUMINICA
Inscrisă la Tribunalul Ilfov S. I. C. sub Nr. 623/1939

REDACȚIA ȘI ADMINISTRAȚIA
B-dul Lascăr Catargiu, 31 — București
TELEFON: 2.28.27. — 2.08.96.

Camarazi în luptă!

Frăția de arme româno-germană ne stă drept chezăşie de izbândă în ceasul aşteptat de astăzi.

Priviți-i alături!

Camarazi în luptă, soldatul german cot la cot cu ostaşul român, amândoi vulturi frumoşi şi viteji s'au aruncat asupra celui mai mare duşman al lumii: bolşevismul.

Intre soldaţii germani şi ostaşii noştri s'a făcut încă de pe câmpul de instrucţie legătura dela suflet la suflet în vederea luptei ce trebuia să vie.

Soldatul român vede în camaradul său german pe învingătorul atâtor lupte ce au uimit omenirea întreagă.

Soldatul german, de asemenea ştie că isteţimea şi curajul camaradului său român vor câştiga biruinţa asupra sălbaticilor moscoviţi de peste Nistru, eliberând pământul Basarabiei şi munţii Bucovinei de sub jugul comunist.

Înainte, bravi camarazi!

Dumnezeul dreptăţii este cu voi!

„SENTINELA"

SENTINELA

ANUL II, Nr. 28
29 Iunie 1941

GAZETA OSTĂŞEASCĂ A NAŢIUNII
APARE DUMINICA
Inscrisă la Tribunalul Ilfov S. I. C. sub Nr. 623/1939

REDACŢIA ŞI ADMINISTRAŢIA
B-dul Lascăr Catargiu, 31 — Bucureşti
TELEFON: 2.28.27. — 2.08.96.

Inainte de a se fi împlinit anul de stăpânire bolşevică, lanţul Basarabiei a căzut! Intr'un avânt nestăvilit, ostaşul român, şi soldatul german, se războesc astăzi, pentru dreptatea cauzei noastre, luptând în acelaş timp pentru creştinism şi civilizaţie.

SENTINELA

ANUL II, Nr. 29
6 Iulie 1941

GAZETA OSTĂȘEASCĂ A NAȚIUNII
APARE DUMINICA
Inscrisă la Tribunalul Ilfov S. I. C. sub Nr. 623/1939

REDACȚIA ȘI ADMINISTRAȚIA
B-dul Lascăr Catargiu, 31 — București
TELEFON: 2.28.27. — 2.08.96.

La Nistru ni-i hotarul!

Soldatul român a purces în năpraznic iureș să înfigă steagul țării la Nistru, acolo unde de veacuri ne este hotarul. Tremură de bucurie cetățile lui Ștefan Vodă.

Din Hotin la Marea Neagră ostașii români și germani alungă departe în stepele Rusiei balaurul roșu. Înainte, viteji, pentru Cruce, pentru Neam și pentru Rege!

BIBLIOTECA CENTRALĂ „ASOCIAȚIUNII" SIBIU

SENTINELA

ANUL II, Nr. 4
12 Ianuarie 1941

GAZETA OSTĂȘEASCĂ A NAȚIUNII
APARE DUMINICA
Înscrisă la Tribunalul Ilfov S. I. C. sub Nr. 623/1939

REDACȚIA ȘI ADMINISTRAȚIA
B-dul Lascăr Catargiu, 31 — București
TELEFON: 2.28.27. — 2.08.96.

D-l General Antonescu, Conducătorul Statului, în cuvântul de anul nou, a spus: „Granițele unui neam se zidesc întâi în suflete și mor tot în suflete, atunci când un popor nu știe să le cinstească în inima fiecăruia. Unitatea și forța neamului aduc plinătatea drepturilor. Anul care a trecut a fost un an de prăbușire și de ispășire. Anul care începe este un an de răscruce și de reînviere. Uniți-vă Români, în credință, în iubire și muncă". Aceste cuvinte ale bravului ostaș și Conducător de țară să ne fie îndreptar pentru 1941, iar unirea românească sub domnia M. S. Regelui Mihai I să fie tot așa de vie ca și pe vremea glorioaselor domnii ale lui Mihai Viteazul, Vodă Cuza și Regelui Ferdinand Întregitorul.

„SENTINELA"

SENTINELA

ANUL II, Nr. 30
13 Iulie 1941

GAZETA OSTĂȘEASCĂ A NAȚIUNII
APARE DUMINICA
Inscrisă la Tribunalul Ilfov S. I. C. sub Nr. 623/1939

REDACȚIA ȘI ADMINISTRAȚIA
B-dul Lascăr Catargiu, 31 — București
TELEFON: 2.28.27. — 2.08.96.

Astăzi, ca și pe vremurile lui Ștefan cel Mare, prin Cruce și Spadă au mers Românii la izbândă.

SENTINELA

ANUL II, Nr. 32
27 Iulie 1941

GAZETA OSTĂȘEASCĂ A NAȚIUNII
APARE DUMINICA
Inscrisă la Tribunalul Ilfov S. I. C. sub Nr. 623/1939

REDACȚIA ȘI ADMINISTRAȚIA
B-dul Lascăr Catargiu, 31 — București
TELEFONI 2.28.27. — 2.08.96.

Ostașul român stă iarăși de strajă la Nistru, păzind cu strășnicie Patria, așa cum au priveghiat de secole întregi strămoșii moldoveni.

Sentinelă neadormită la poarta Țării Românești și a Europei, binecuvântată să-ți fie fapta, ostaș biruitor al Regelui Mihai I și Generalului Antonescu, tu ce scrii acum hrisovul de mândrie al unei noui Românii de vrednicie și dreptate. Binecuvântat fie brațul tău oțelit care a răpus fiara bolșevică.

SIBIIU

SENTINELA

ANUL II, Nr. 38
7 Septemvrie 1941

GAZETA OSTĂȘEASCĂ A NAȚIUNII
APARE DUMINICA
Inscrisă la Tribunalul Ilfov S. I. C. sub Nr. 623/1939

REDACȚIA ȘI ADMINISTRAȚIA
B-dul Lascăr Catargiu, 31 — București
TELEFON: 2.28.27. — 2.08.96.

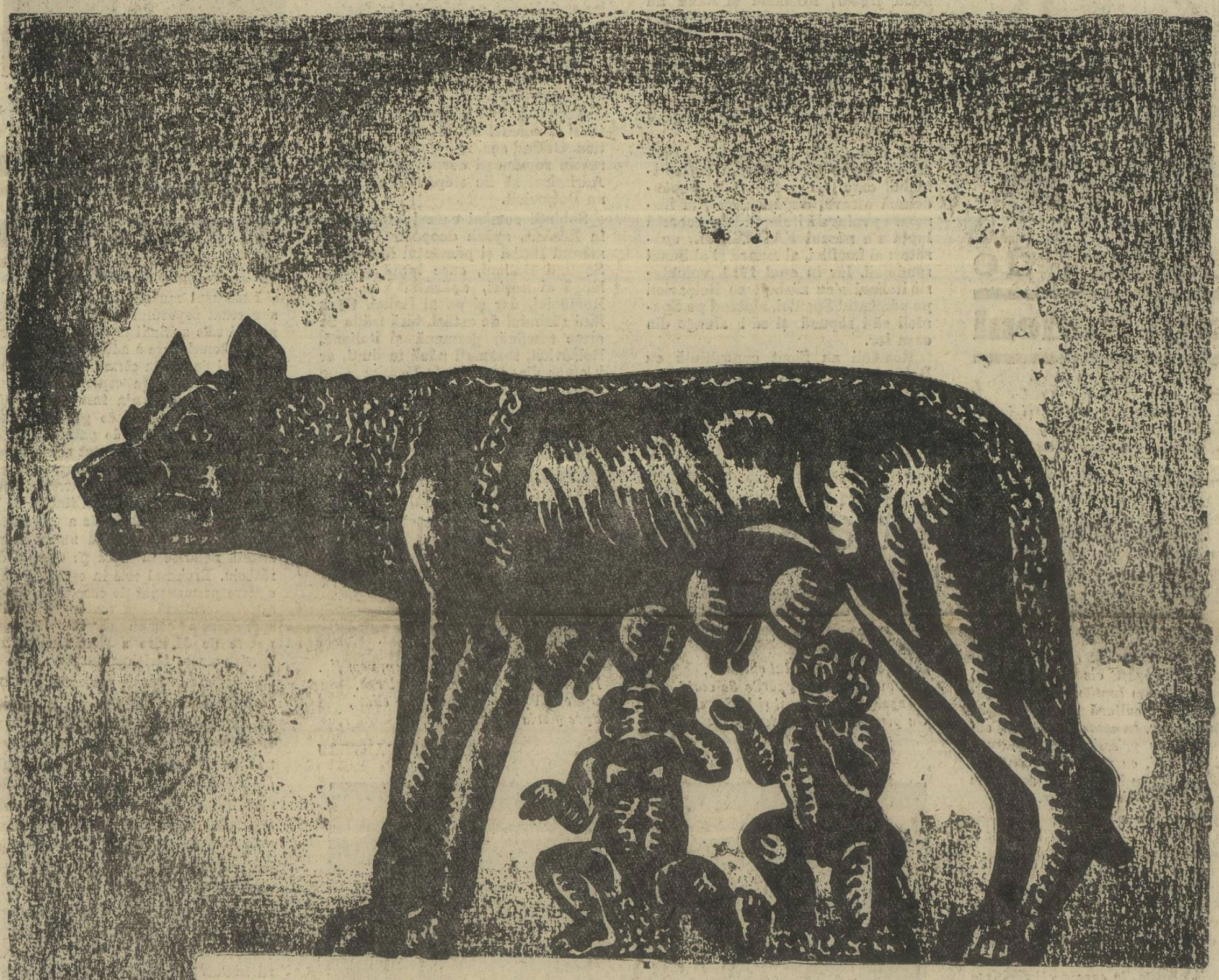

FIII LUPOAICEI

Legenda ne spune că pe vremuri în ținutul Italiei de azi o fiică de rege, născând în închisoare doi copii—un păzitor i-a pus într'o albie și le dete drumul pe apa Tibrului. Peste puțin timp, albia se opri la marginea unei păduri, unde o lupoaică, a cărei pui fuseseră uciși de vânători, le dădu să sugă. Mai târziu, niște ciobani crescură copiii și astfel, Romul și Remu[1] se făcură mari și viteji, iar pe locul unde îi alăptase lupoaica, ei zidiră cetatea Romei.

În decursul veacurilor, locuitorii acestei cetăți, Romanii, înmulțindu-se, făcură o armată puternică, cu împărați și generali vestiți și cuprinseră lumea. O parte dintre ei veniră și în Dacia, unde prin încuscrirea cu viteazul popor dac, dădură naștere Poporului Român. Sute de ani neamul nostru a stat de strajă la poarta Europei, luptând contra năvălirilor mongole.

În totdeauna țara noastră și-a îndreptat cu drag ochii către sora ei mai mare, Italia, și către cetatea de obârșie. Lupoaica dela Tibru stă ca o mărturie de preț în orașele românești și suntem mândri că în vinele noastre curge sângele vitejilor romani care au fost vestiții stăpânitori ai lumii.

Astăzi, după 18 veacuri, ostașii porniți din Roma cea bătrână, ne găsesc la datorie, ținând piept mongolilor dela Răsărit, împreună cu camarazii germani. Frați de același sânge, feciorii lupoaicei s'au întâlnit pe același front de luptă contra bolșevismului. Virtuțile strămoșilor romani de cari dăm azi dovadă ne vor ajuta să câștigăm izbânda deplină.

Cu gândul la cei cari luptă pe front spre a ne făuri o soartă mai bună, strigăm din tot sufletul:

Trăiască Italia și aliații noștri!

„Sentinela"

SENTINELA

ANUL II, Nr. 39
14 Septemvrie 1941

GAZETA OSTĂȘEASCĂ A NAȚIUNII
APARE DUMINICA
Inscrisă la Tribunalul Ilfov S. I. C. sub Nr. 623/1939

REDACȚIA ȘI ADMINISTRAȚIA
B-dul Lascăr Catargiu, 31 — București
TELEFON: 2.28.27. — 2.08.96.

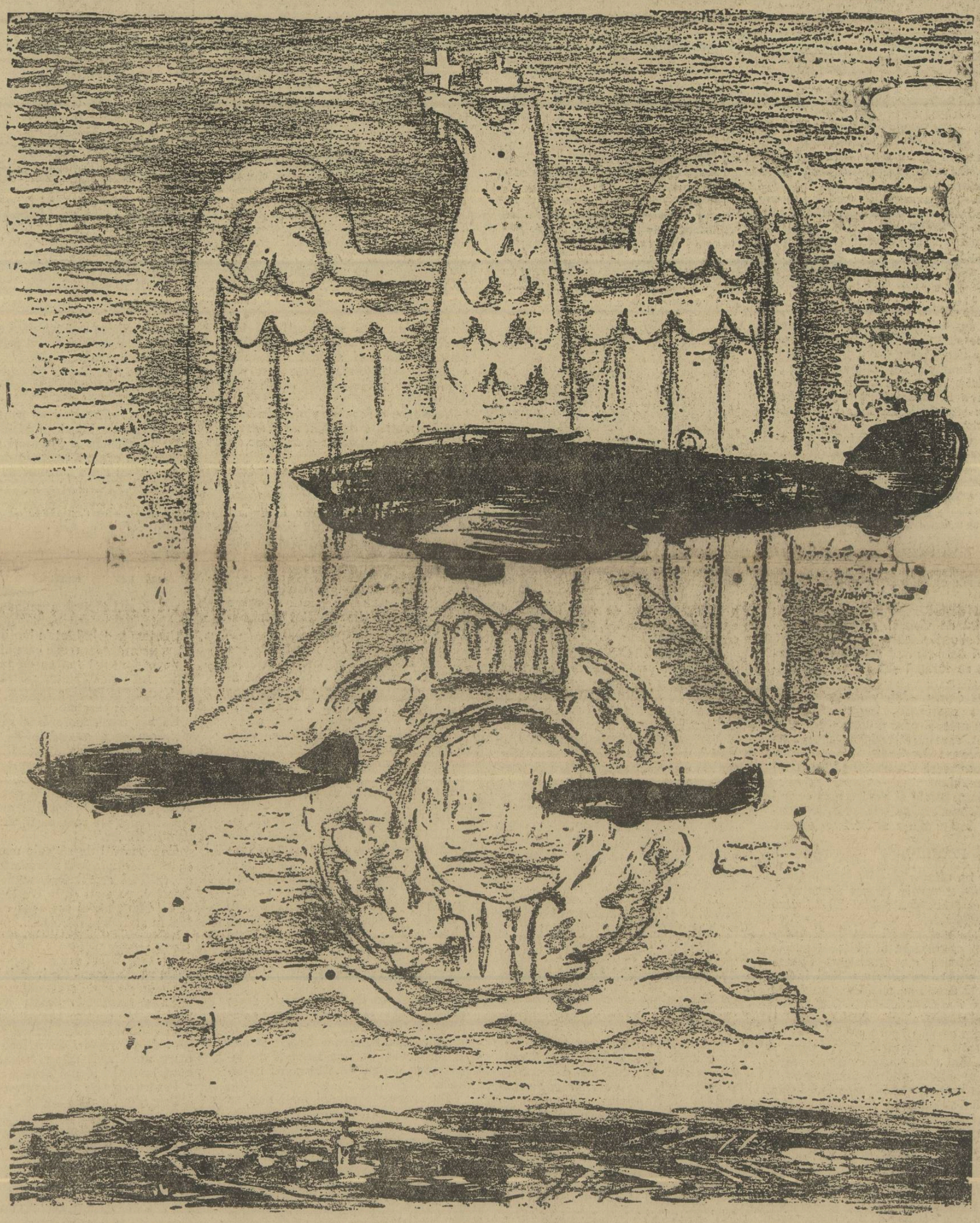

Patria încununează eroismul sburătorilor noștri

După cum pe întinsele câmpii ale Ucrainei, camarazii români și germani luptă cot la cot pentru înfrângerea bolșevismului — tot așa și în văzduhul luminos sburătorii români — aripă lângă aripă cu aviatorii germani — se întrec în cele mai îndrăsnețe atacuri aeriene. Comunicatele de pe front ne aduc din zi în zi tot mai numeroase știri despre eroismul sburătorilor noștri. Astfel gloria aripilor românești se înscrie în istoria sfântului război contra păgânismului, cu litere de aur.

Aviația românească a sprijinit cu mare succes atacurile trupelor, contribuind astfel la victorie. Glorie și recunoștință se cuvine eroilor aviatori care au înălțat vitejia românească pe cele mai înalte culmi.

„Sentinela"

SIBIIU

SENTINELA

ANUL II, Nr. 40
21 Septemvrie 1941

GAZETA OSTĂȘEASCĂ A NAȚIUNII
APARE DUMINICA
Inscrisă la Tribunalul Ilfov S. I. C. sub Nr. 623/1939

REDACȚIA ȘI ADMINISTRAȚIA
B-dul Lascăr Catargiu, 31 — București
TELEFON: 2.28.27. — 2.08.96.

Bucurați-vă, fraților transnistrieni. Ceasul eliberării voastre a sosit!

„ASOCIAȚIUNEA"
SIBIIU

SENTINELA

ANUL II, Nr. 5
19 Ianuarie 1941

GAZETA OSTĂȘEASCĂ A NAȚIUNII
APARE DUMINICA
Înscrisă la Tribunalul Ilfov S. I. C. sub Nr. 623/1939

REDACȚIA ȘI ADMINISTRAȚIA
B-dul Lascăr Catargiu, 31 — București
TELEFON: 2.28.27. — 2.08.96.

CEI TREI CTITORI AI UNIRII

Sărbătoarea zilei de 24 Ianuarie face să apară pe iconostasul istoriei românești trei chipuri luminoase; sunt cei trei ctitori glorioși care au înfăptuit unirea românească: Mihai Viteazul, Alexandru Ioan Cuza și Ferdinand I, Întregitorul. Amintirea lor ne apare astăzi mai vie și mai pilduitoare ca oricând, pentrucă niciodată, ca în aceste zile de obidă, nu ne-a fost atâta sete de jertfă și nu am avut atâta nevoie de luptă și biruință. Pământul strămoșesc ne-a fost din nou jefuit, frații din nou răsletiți, iar osemintele marilor voevozi gem sub cripte. In fața celor trei icoane voevodale să jurăm că nu ne va tihni nici somnul, nici masa, până nu ne vom revedea toți românii strânși laolaltă; mântuirea fraților de sub jug străin să ne fie unicul țel din viață.

„SENTINELA"

SENTINELA

ANUL II, Nr. 43
12 Octomvrie 1941

GAZETA OSTĂȘEASCĂ A NAȚIUNII
APARE DUMINICA
Inscrisă la Tribunalul Ilfov S. I. C. sub Nr. 623/1939

REDACȚIA ȘI ADMINISTRAȚIA
B-dul Lascăr Catargiu, 31 — București
TELEFON: 2.28.27. — 2.08.96.

Cum am lăsat și cum am regăsit
BASARABIA ȘI BUCOVINA

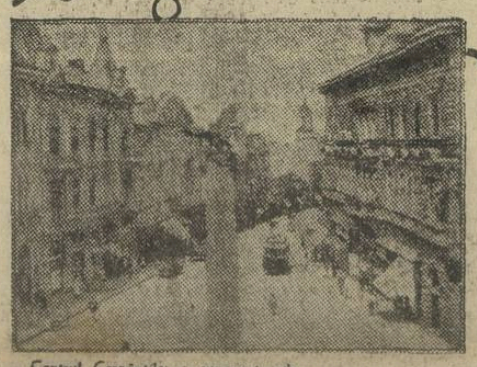

Centrul Cernăuților a cunoscut sub stăpânirea Română o deosebită înflorire culturală și negustorească.

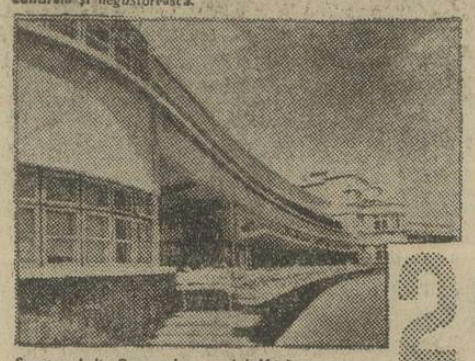

Sanatoriul din Bugaz, de pe malul Mării Negre, a rămas ca o dovadă de efort constructiv și civilizator românesc.

Prin meleagurile Bucovinei, unde tot Românul își mărturisea fericirea muncii îndeplinite...

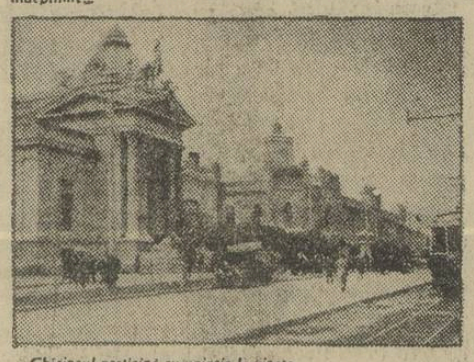

Chișinaul participă cu voioșie la viața românească a Basarabiei.

29 IUNIE 1940...

După un an de robie, Basarabia și Bucovina înfloritoare, răpite mișelește, se întorc la Patria-Mamă, însângerate și cernite.

Cei tari de credință nu cruță locașul ale sfinte Biserica este marele lor dușman.

In fuga lor disperată hoardele lui Stalin au dat prada flăcărilor orașele din Basarabia.

Locuitorii au fost uciși de gloanțele bolșevice. Singura lor vină este că au fost Români.

Rușnele se întind pretutindeni unde au trecut hoardele barbare.

22 IUNIE 1941

A fost destul un an de stăpânire bolșevică pentru ca din binecuvântata Basarabie și mândra Bucovină să nu rămâie decât jale și pustiu. Dușmanul fără Dumnezeu a ucis preoții și a distrus bisericile. Din orașe înfloritoare n'au rămas decât ruini. N'au fost cruțate nici spitalele, nici casele muncitorilor. Zilnic se descopere în Basarabia și Bucovina trupuri sfinte de români ciopârțite de călăii bolșevici, care doreau distrugerea neamului nostru.

Acesta a fost „raiul bolșevic" și din fericire el a dispărut ca un vis rău. Astăzi pedeapsa lui Dumnezeu îi ajunge pe cei fără nimic sfânt. Hoardele lui Stalin fug înspăimântate din fața trupelor germano-române. Pericolul cel mare al barbarilor din răsărit a trecut. România dimpreună cu toată Europa răsuflă ușurată. Trăiască armatele victorioase care luptă pe frontul contra bolșevismului pentru cruce și dreptate!

„Sentinela"

SENTINELA

ANUL II, Nr. 44
19 Octomvrie 1941

GAZETA OSTĂȘEASCĂ A NAȚIUNII
APARE DUMINICA
Inscrisă la Tribunalul Ilfov S. I. C. sub Nr. 623/1939

REDACȚIA ȘI ADMINISTRAȚIA
B-dul Lascăr Catargiu, 31 — București
TELEFON: 2.28.27. — 2.08.96.

OSTAȘII ROMÂNI ȘI GERMANI INFRÂNG ULTIMILE REZISTENȚE BOLȘEVICE

Pe întreg frontul, hoardele bolșevice sunt nimicite. În fața curajului soldatului român și german ori și ce piedică este înlăturată. Dumnezeu ne-a ajutat ca să răpunem fiara dela răsărit. Odessa este ocupată. Izbânda cea mai deplină încununează vitejia ostașilor, și jertfele eroilor noștri. Trăiască frăția de arme româno-germană. „SENTINELA“

SIBIIU

SENTINELA

ANUL II, Nr. 45
26 Octomvrie 1941

GAZETA OSTĂȘEASCĂ A NAȚIUNII
APARE DUMINICA
Inscrisă la Tribunalul Ilfov S. I. C. sub Nr. 623/1939

REDACȚIA ȘI ADMINISTRAȚIA
B-dul Lascăr Catargiu, 31 — București
TELEFON: 2.28.27. — 2.08.96.

După zile și nopți de luptă necurmată soarele izbânzii românești a răsărit la Odesa. Eroismul armatei române a înfrânt toate piedicile. Jertfele eroilor noștri au fost încununate de glorie. Prin această izbândă Armata Română a înscris în istorie cea mai strălucită faptă de armă. Glorie ție, ostaș român, care stai astăzi, ca și odinioară, de strajă în fața barbarilor dela răsărit! Fii mândru că alături de camarazii germani izbăvești Europa de urgia bolșevică.

„SENTINELA"

SENTINELA

ANUL II, Nr. 47
9 Noemvrie 1941

GAZETA OSTĂȘEASCĂ A NAȚIUNII
APARE DUMINICA
Înscrisă la Tribunalul Ilfov S. I. C. sub Nr. 623/1939

REDACȚIA ȘI ADMINISTRAȚIA
B-dul Lascăr Catargiu, 31 — București
TELEFON: 2.28.27. — 2.08.96.

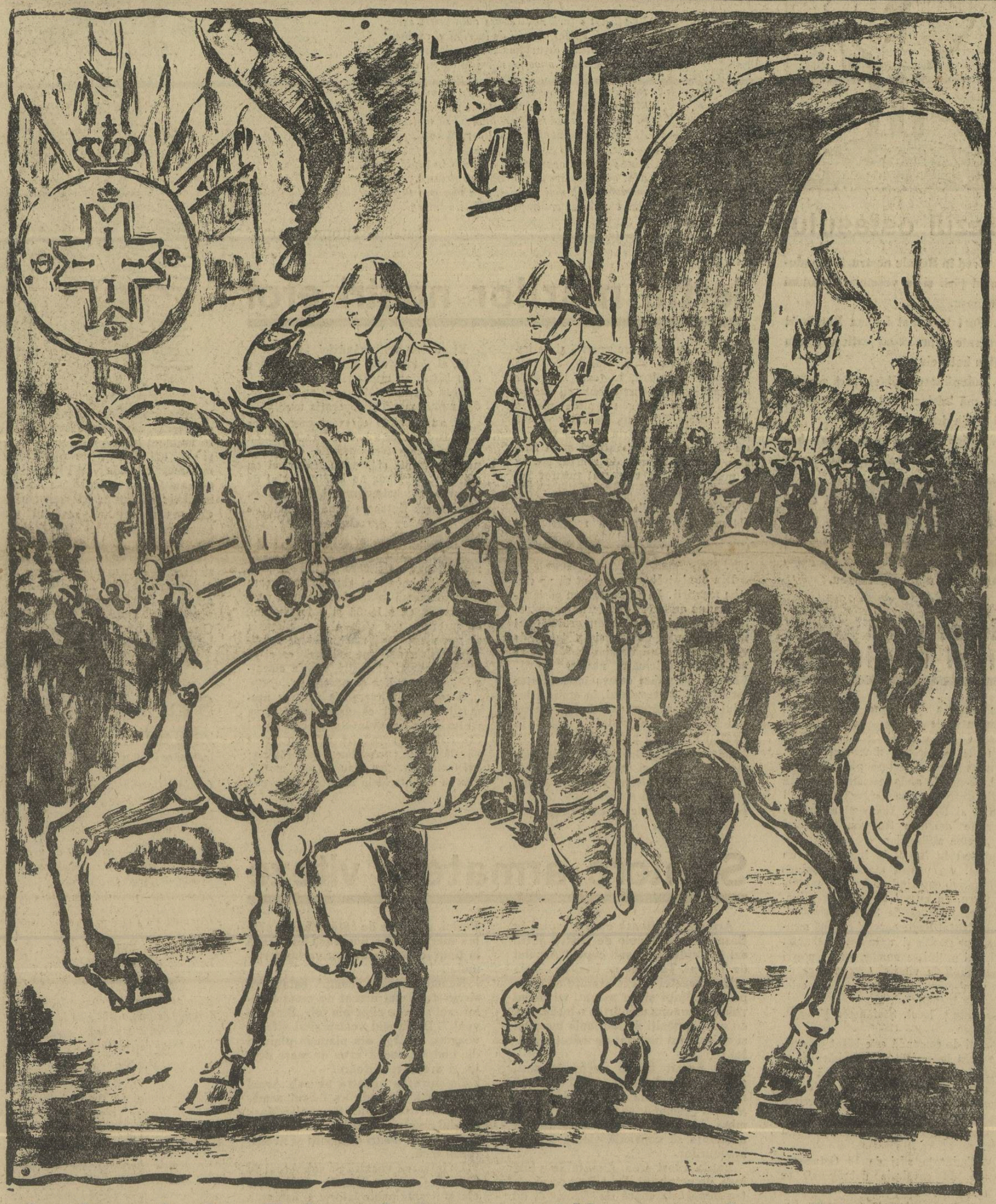

Sub Arcul de Triumf trec oștile române biruitoare!

Vitejii ostași care au luptat pentru desrobirea Basarabiei și Bucovinei defilează astăzi în Capitala țării, în fața Suveranului și a Mareșalului. Țara întreagă primește cu flori oștirile biruitoare, iar pe drapelele regimentelor și piepturile celor care s'au distins în lupte vor străluci cu mândrie decorațiile acordate în numele țării, ca o răsplată binemeritată pentru eroismul arătat în crâncenul război contra bolșevismului.

Bine ați venit scumpi ostași ai desrobirii și înălțării României! Fala voastră a trecut hotarele și lumea întreagă vă privește cu ochii plini de admirație. Un cuvânt de recunoștință se cuvine astăzi și camarazilor germani care au sângerat alături de voi pentru a scăpa omenirea de primejdia barbarilor dela răsărit. Trăiască armata română și bravii ei conducători!

„SENTINELA"

MAI 2022

SENTINELA

ANUL III, Nr. 1-2
21-28 Decem. 1941

GAZETA OSTĂȘEASCĂ A NAȚIUNII
APARE DUMINICA
Inscrisă la Tribunalul Ilfov S. I. C. sub Nr. 623/1939

REDACȚIA ȘI ADMINISTRAȚIA
B-dul Lascăr Catargiu, 31 — București
TELEFON: 2.26.27. — 2.06.96.

Naşterea Domnului Iisus Hristos

Steaua care s'a arătat magilor, vestind bucuria Dumnezeiască, străluceşte astăzi pe cerul isbânzii româneşti. Anul trecut Crăciunul a venit pentru noi învăluit în flamuri negre. A fost anul dureroaselor încercări. Sufletele ostaşilor clocoteau de răzbunare, iar mâinile aşteptau încleştate pe armă. Am răbdat loviturile soartei, nădăjduind în dreptatea lui Dumnezeu şi în puterea noastră de luptă şi jertfă. Şi iată, clipele de glorie au venit, iar ostaşii români au arătat lumii că sunt demni de cea mai înaltă cinstire.

Ziua de Naştere a Mântuitorului găseşte Neamul Românesc în plină renaştere. Biruinţa asupra bolşevicilor ne-a redat siguranţa hotare'or dela Răsărit. Jertfa eroilor noştri cere ca drepturile noastre sfinte să fie respectate şi toţi Românii să se găsească laolaltă pe pământul strămoşesc. Darul de Crăciun ce-l aşteaptă ostaşii români nu poate fi decât hotarele sfinte şi veşnice ale României Întregite.

SENTINELA

37055

„ASOCIAȚIUNEA" SIBIIU

SENTINELA

ANUL II, Nr. 8
9 Februarie 1941

GAZETA OSTĂȘEASCĂ A NAȚIUNII
APARE DUMINICA
Înscrisă la Tribunalul Ilfov S. I. C. sub Nr. 623/1939

REDACȚIA ȘI ADMINISTRAȚIA
B-dul Lascăr Catargiu, 31 — București
TELEFON: 2.28.27. — 2.08.96.

PATRULĂ DE VÂNĂTORI DE MUNTE SCOBORÎND CRESTELE CARPAȚILOR

Nevoile unui război cer ca o armată modernă să fie bine pregătită din toate punctele de vedere, pentru a putea lupta cu succes, vara ca și iarna, pe teren întins sau muntos, pe pământ, în aer sau pe apă.

Vedem aici o patrulă de vânători de munte șerpuind cu iscusință printre munți pe „skiuri". Intradevăr, pentru trupele de munte, skiurile sunt absolut necesare pe timpul iernii. Cu ajutorul lor soldații, pot să se miște cu viteză pe spinarea zăpezilor, trăgând mare folos, mai ales în patrulare.

După cum se știe, în războiul ruso-finlandez din anul trecut, skiorii au avut un rol strălucit.

Soldații noștri din trupele de munte arată o mare îndemânare în sportul skiului. Aceasta dovedește că însușirile ostașului român fac din el un luptător de cea mai mare valoare.

Armata română se poate mândri cu ostașii ei, iar poporul vede în oștire nădejdea zilelor de mâine.

„SENTINELA"

SENTINELA

ANUL II, Nr. 10
23 Februarie 1941

GAZETA OSTĂȘEASCĂ A NAȚIUNII
APARE DUMINICA
Înscrisă la Tribunalul Ilfov S. I. C. sub Nr. 623/1939

REDACȚIA ȘI ADMINISTRAȚIA
B-dul Lascăr Catargiu, 31 — București
TELEFON: 2.28.27. — 2.08.96.

VIN RECRUȚII!

Vine primăvara! Sub zăpada din păduri au răsărit primii ghiocei — câmpul se trezește la viață! Flăcăii ajunși în vârsta bărbăției părăsesc satele și orașele, luând drumul spre cazarmă.

Vin recruții contingentului 1941! Munții și văile răsună de cântece și chiote tinerești, porțile cazărmilor stau deschise ca niște brațe de camarad vechiu, primind pe noui veniți. Feciorii țării, purtând lădița cu zestrea băiețească se adună de pe tot cuprinsul României să-și facă datoria către țară. Ei sunt încredințați că își îndeplinesc cea mai sfântă chemare către Patrie.

Iată-i — în straiele cu care vin de acasă — ardeleni cu fiori la pălărie, strănepoți de-ai lui Avram Iancu și olteni de-ai lui Tudor și Mihai Viteazul și toți ceilalți pui de vulturi, coborîtori din strămoși viteji, cu aprigă dragoste de moșie.

Curând, tinerii din noul contingent vor îmbrăca uniforma mândră de soldat. Atunci ei vor fi ostași adevărați și camarazi cu toți cei aflați sub drapelul țării.

Recruți ai contingentului 1941! Gazeta ostășească „Sentinela", care de azi înainte devine și gazeta voastră — vă trimite cu dragoste salutul camaraderesc pentru marele ceas în care vă logodiți cu Armata Țării.

Să dea Dumnezeu ca brațul vostru oțelit să contribuie la biruința cea mare, când România va fi iarăși în granițele ei firești.

Bun noroc în viața de ostaș!

„SENTINELA"

ASOCIAȚIUNEA
SIBIIU

SENTINELA

ANUL II, Nr. 13
16 Martie 1941

GAZETA OSTĂȘEASCĂ A NAȚIUNII
APARE DUMINICA
Inscrisă la Tribunalul Ilfov S. I. C. sub Nr. 623/1939

REDACȚIA ȘI ADMINISTRAȚIA
B-dul Lascăr Catargiu, 31 — București
TELEFON: 2.28.27. — 2.08.96.

INFANTERIA LA ASALT!

Infanteria este „regina bătăliei“! De această faimă se bucură şi astăzi, cu toate că războiul modern a născocit numeroase mijloace de luptă.

Toate celelalte arme nu fac decât să deschidă drumul infanteristului. Numai el se repede ca un leu în pieptul vrăjmaşului, ocupă terenul şi îl organizează.

Iată, vedem aici câtiva infanterişti, cu trupul svâcnind ca un arc în avântul cel mare al luptei. Este clipa cea mai hotărîtoare a atacului — este asaltul!

Soldaţii au ţâşnit înainte, cu baioneta pusă la armă şi într'un salt năpraznic vor fi în şanţurile inamice cucerind isbânda!

Războaiele noastre din trecut au dovedit că ostaşul român este neîntrecut la asalt. S'au înspăimântat duşmanii la Plevna şi Mărăşeşti şi tot astfel se vor îngrozi şi în ziua de mare iureş, când ne vom recuceri drepturile noastre sfinte, prin vitejia soldatului român.

„SENTINELA“

SIBIIU

SENTINELA

ANUL III, Nr. 16-17
5 Aprilie 1942

GAZETA OSTĂȘEASCĂ A NAȚIUNII
APARE DUMINICA
Inscrisă la Tribunalul Ilfov S. I. C. sub Nr. 623/1939

REDACȚIA ȘI ADMINISTRAȚIA
B-dul Lascăr Catargiu, 31 — București
TELEFON: 2.28.27. — 2.08.96.

HRISTOS A INVIAT!

Sfânta Inviere de anul acesta găsește bisericile basarabene și bucovinene scăpate de sub urgia păgână. Dumnezeu n'a mai vrut ca slujitorii diavolului să pângărească bisericile creștine. Iată că Sf. Paști ne vin ca o veste cerească, trâmbițând odată cu venirea primăverii și marea ofensivă de nimicire contra bolșevicilor. „Hristos a înviat!", strigă îmbrățișându-se ostașii crucii, iar hoardele mongole fug înspăimântate de mânia Dumnezeească. Fie ca Invierea de anul acesta să ne scape și pe ceilalți frați rămași sub urgia străină, adunând pe toți românii laolaltă. Numai atunci bucuria noastră va fi întreagă.

„SENTINELA"

SENTINELA

ANUL III, Nr. 3
4 Ianuarie 1942

GAZETA OSTĂȘEASCĂ A NAȚIUNII
APARE DUMINICA
Inscrisă la Tribunalul Ilfov S. I. C. sub Nr. 623/1939

REDACȚIA ȘI ADMINISTRAȚIA
B-dul Lascăr Catargiu, 31 — București
TELEFON: 2.28.27. — 2.08.96.

1942, ANUL ÎMPLINIRILOR TUTUROR NĂZUINȚELOR ROMÂNEȘTI

Anul care a trecut a găsit Neamul nostru la o grea cotitură a istoriei. Dumnezeul nostru și al părinților noștri nu ne-a părăsit, trimițându-ne la vreme omul izbăvitor. Având întreaga încredere a Suveranului și toată dragostea Țării, Mareșalul Antonescu a chemat poporul la luptă împotriva păgânilor dela Răsărit, salvând Patria.

Ostașul român, alături de viteazul camarad german, a eliberat glia strămoșească de sub urgia bolșevică. Războiul dăinue încă și el va dura până la răpunerea definitivă a dușmanului. Pentru aceasta, veghează în stepele înzăpezite dela Răsărit scumpii noștri ostași, nădăjduind în izbânda deplină. Ei știu că anul 1942 va fi împlinitorul tuturor drepturilor și sfintelor noastre năzuinți și gândul lor găsește răsunet în toată națiunea.

La acest început de an tot prinosul nostru de recunoștință se cuvine să fie adus scumpilor noștri ostași eroi căzuți pe altarul Patriei întru apărarea credinței și gliei străbune.

Urarea noastră se îndreaptă cu recunoștință către oastea țării și Conducătorii ei, strigând: Trăiască Majestatea Sa Regele Mihai I cu Augusta Sa Mamă; Trăiască Mareșalul Ion Antonescu, bravul Comandant de oștire; Trăiască România tuturor Românilor!

„SENTINELA"

ASOCIAȚIUNEA SIBIIU

SENTINELA

ANUL III, Nr. 21
10 Mai 1942

GAZETA OSTĂȘEASCĂ A NAȚIUNII
APARE DUMINICA
Inscrisă la Tribunalul Ilfov S. I. C. sub Nr. 623/1939

REDACȚIA ȘI ADMINISTRAȚIA
B-dul Lascăr Catargiu, 31 — București
TELEFON: 2.28.27. — 2.08.96.

Te salutăm cu bucurie zi măreață de 10 Mai! Razele tale au adus Românilor cele mai frumoase înălțări, cele mai înviorătoare nădejdi pentru înfăptuirea visurilor noastre. În lumina ta vedem răsfrângându-se dorobanțul independenții dela 1877, și pe viteazul luptător al întregirii dela 1918 și pe ostașul nefricat de astăzi al războiului desrobirii. Fie ca jertfa eroilor noștri să ne adune iarăși pe toți românii laolaltă în cuprinsul hotarelor strămoșești. Trăiască armata română!

„SENTINELA"

ASOCIAȚIUNEA
SIBIIU

SENTINELA

ANUL III, Nr. 22
17 Mai 1942

GAZETA OSTĂȘEASCĂ A NAȚIUNII
APARE DUMINICA
Inscrisă la Tribunalul Ilfov S. I. C. sub Nr. 623/1939

REDACȚIA ȘI ADMINISTRAȚIA
B-dul Lascăr Catargiu, 31 — București
TELEFON: 2.28.27. — 2.08.96.

Inchinare Eroilor Neamului

Numai popoarele care își reazemă temelia zidirii lor pe îndrăsneala în lupte și puterea de jertfă a ostașilor au dreptul la viață și merită să rămână în istoria lumii.

Evanghelia neamului românesc este plină de eroi, dela cei dintâi descălicători până la proaspetele pagini scrise de bravii noștri luptători pe frontul antibolșevic.

Ingenunchem cucernici lângă sfintele cruci ale eroilor, căci ele luminează reînvierea noastră ; ele sunt chezășia viitorului României.

Bat clopotele bisericilor, s'aud cântări de preoți, întreaga țară păstrează o sfântă reculegere pentru Eroii Neamului, pentru făuritorii gloriei românești.

Slăviți să fiți, în veci de veci, voi care ați trecut în nemurire, prin jertfa adusă pe altarul Patriei. Faptele voastre vor fi cele mai trainice lespezi la zidirea României de mâine.

„SENTINELA"

SIBIIU

SENTINELA

ANUL III, Nr. 27
21 Iunie 1942

GAZETA OSTĂȘEASCĂ A NAȚIUNII
APARE DUMINICA
Inscrisă la Tribunalul Ilfov S. I. C. sub Nr. 623/1939

REDACȚIA ȘI ADMINISTRAȚIA
B-dul Lascăr Catargiu, 31 — București
TELEFON: 2.28.27. — 2.08.96.

22 Iunie 1941

SENTINELA

ANUL III, Nr. 28
28 Iunie 1942

GAZETA OSTĂȘEASCĂ A NAȚIUNII
APARE DUMINICA
Inscrisă la Tribunalul Ilfov S. I. C. sub Nr. 623/1939

REDACȚIA ȘI ADMINISTRAȚIA
B-dul Lascăr Catargiu, 31 — București
TELEFON: 2.28.27. — 2.08.96.

La Sevastopol sunt cucerite ultimele cazemate

Istorica fortăreață a Sevastopolului își trăește clipele din urmă. De sute de ani această cetate a înfățișat o poziție de nebiruit, rezistând cu succes la toate asalturile. Acum, în fața vijelioaselor atacuri germano-române, a lăsat să i se cucerească cele mai însemnate poziții, deșii bolșevicii le-au apărat cu disperare. Cu un avânt nemaipomenit, dorobanții români, cot la cot cu bravii luptători germani, au trecut peste terenuri prăpăstioase, au suit dealuri înalte și au străbătut păduri de nepătruns, cucerind toate întăriturile. Artileria și aviația aliată au fost la înălțime, aruncând o adevărată furtună de foc asupra Sevastopolului.

Până acum au fost cucerite peste 2000 de cazemate prin lupte crâncene corp la corp, unde ca întotdeauna ostașii români au făcut minuni de vitejie la baionetă. — În prezent bătălia continuă pe ulițele orașului, așteptându-se din zi în zi ocuparea definitivă.

„SENTINELA"

SIBIIU

SENTINELA

ANUL III, Nr. 30
12 Iulie 1942

GAZETA OSTĂȘEASCĂ A NAȚIUNII
APARE DUMINICA
Inscrisă la Tribunalul Ilfov S. I. C. sub Nr. 623/1939

REDACȚIA ȘI ADMINISTRAȚIA
B-dul Lascăr Catargiu, 31 — București
TELEFON: 2.28.27. — 2.08.96.

La Sevastopol ostaşii noştri au luptat ca leii

Nepăsători prin ploaia de gloanțe, asemenea dorobanților dela Plevna și Smârdan, ostașii noștri au scris cu sângele lor eroic cea mai strălucită pagină de glorie. Toate comunicatele înaltului comandament, precum și presa aliată, arată fără înconjur că vitejia românilor a fost egală cu a ostașilor germani, contribuind în mod hotărîtor la căderea celei mai puternice fortărețe din lume.

„SENTINELA"

SIBIIU

SENTINELA

ANUL III, Nr. 31
19 Iulie 1942

GAZETA OSTĂȘEASCĂ A NAȚIUNII
APARE DUMINICA
Inscrisă la Tribunalul Ilfov S. I. C. sub Nr. 623/1939

REDACȚIA ȘI ADMINISTRAȚIA
B-dul Lascăr Catargiu, 31 — București
TELEFON: 2.28.27. — 2.08.96.

Vitejia Românilor pe frontul din răsărit nu cunoaşte margini

Neînfricaţi în faţa monştrilor de oţel pe care bolşevicii îi trimit cu desnădejde, ostaşii români, cot la cot cu bravii camarazi germani, dau zilnic pilde de minunată îndrăzneală. Tankurile sovietice sunt scoase din luptă, iar tricolorul românesc şi steagul german fâlfâe glorios departe, tot mai departe în inima Rusiei. Fortele bolşevice se retrag pe tot frontul şi în curând fiara blestemată va fi înfrântă cu desăvârşire.

SENTINELA

ANUL III, Nr. 34
9 August 1942

GAZETA OSTĂȘEASCĂ A NAȚIUNII
APARE DUMINICA
Inscrisă la Tribunalul Ilfov S. I. C. sub Nr. 623/1939

REDACȚIA ȘI ADMINISTRAȚIA
B-dul Lascăr Catargiu, 31 — București
TELEFON: 2.28.27. — 2.08.96.

Pe front, dragii noștri sburători sunt neodihniți la datorie!

Faima aripilor românești a trecut de mult hotarele. Din prima zi a războiului și până astăzi, aviatorii noștri au îndeplinit cele mai îndrăznețe misiuni, cucerind admirația și prietenia camarazilor germani și băgând groaza în sufletul bolșevicilor. În istoria războiului desrobirii, eroii aerului și-au înscris cea mai glorioasă pagină, meritând recunoștința Patriei. Trăiască bravii și iubiții noștri sburători!

„SENTINELA“

ASOCIAȚIUNEA
SIBIIU

SENTINELA

ANUL III, Nr. 6
25 Ianuarie 1942

GAZETA OSTĂȘEASCĂ A NAȚIUNII
APARE DUMINICA
Inscrisă la Tribunalul Ilfov S. I. C. sub Nr. 628/1939

REDACȚIA ȘI ADMINISTRAȚIA
B-dul Lascăr Catargiu, 31 — București
TELEFON: 2.28.27. — 2.08.96.

24 IANUARIE

Ziua de 24 Ianuarie s'a sărbătorit, ca și acum un an, prin muncă. Sub fălfăirea măreață a tricolorului, preoții, ofițerii și învățătorii au arătat însemnătatea unirii românești. Din cerul istoriei noastre și-au trimes sfânta lor binecuvântare asupra Țării și Regelui, cei trei ctitori glorioși care au închegat unirea neamului: Mihai Viteazul, Alexandru Ioan Cuza și Ferdinand I. — Bravul nostru Mareșal a spus: „Uniți-vă Români, în credință, în iubire și muncă". Numai urmând acest îndemn vom izbuti ca scumpa noastră Românie să se înalțe din ce în ce mai mult printre popoarele vrednice ce vor avea cuvânt în noua orânduire europeană, iar M. S. Regele Mihai I să domnească peste toate ținuturile locuite de români.

SENTINELA

ANUL III, Nr. 35
16 August 1942

GAZETA OSTĂȘEASCĂ A NAȚIUNII
APARE DUMINICA
Inscrisă la Tribunalul Ilfov S. I. C. sub Nr. 623/1939

REDACȚIA ȘI ADMINISTRAȚIA
B-dul Lascăr Catargiu, 31 — București
TELEFON: 2.28.27. — 2.08.96.

Tricolorul românesc flutură victorios în Răsărit

Ultimele comunicate ne arată că armatele „Axei“ fugăresc în mod aprig pe bolșevici pe toate fronturile. Marea bătălie a Donului s'a terminat cu victoria deplină a forțelor germano-române. Două armate sovietice au fost distruse și alte oști inamice sunt pe cale de a fi nimicite. De asemenea, curățirea coastei răsăritene a Mării de Azov continuă fulgerător. Bravii noștri ostași au cucerit orașul Slavianskaia și acum se îndreaptă victorioși spre Caucaz. Alături de drapelul german, tricolorul nostru flutură victorios, făurind viitorul României de mâine.

„SENTINELA“

„ASOCIAȚIUNEA"
SIBIIU

SENTINELA

ANUL III, Nr. 37
30 August 1942

GAZETA OSTĂȘEASCĂ A NAȚIUNII
APARE DUMINICA
Inscrisă la Tribunalul Ilfov S. I. C. sub Nr. 623/1939

REDACȚIA ȘI ADMINISTRAȚIA
B-dul Lascăr Catargiu, 31 — București
TELEFON: 2.28.27. — 2.08.96.

Românii își îndeplinesc cu glorie misiunile pe câmpul de luptă

Departe, tot mai departe spre răsăritul sălbatic tricolorul românesc fâlfâe falnic alături de steagul german. Vitejia neodihnită a dragilor noștri ostași înscrie prin faptele de azi cea mai glorioasă pagină în cartea neamului cea plină de vitejii. Pe frontul Donului ori pe țărmul Mării Negre, prin munții Caucaz, Românii își îndeplinesc cu glorie misiunile de luptă. Comunicatele germane sunt pline de laude la adresa bravilor noștri ostași. România este mândră de izbânzile fiilor ei.

„SENTINELA"

„ASOCIAȚIUNEA"
SIBIIU

SENTINELA

ANUL III, Nr. 38
6 Septemvrie 1942

GAZETA OSTĂȘEASCĂ A NAȚIUNII
APARE DUMINICA
Inscrisă la Tribunalul Ilfov S. I. C. sub Nr. 623/1939

REDACȚIA ȘI ADMINISTRAȚIA
B-dul Lascăr Catargiu, 31 — București
TELEFON: 2.28.27. — 2.08.98.

Oștile românești înaintează vijelios pe drumul de glorie și biruință

Bravii noștri ostași, alături de camarazii germani, își continuă cu un avânt nemaipomenit înaintarea victorioasă în inima ținuturilor sovietice, fugărind rămășițele armatei bolșevice. În fiecare zi orașele și porturile înamice cad în mâna vitejilor noștri. Ziareie germane și italiene vorbesc cu însuflețire despre eroismul trupelor române. Minunile de vitejie săvârșite de dorobanțul român pe coastele Mării de Azov, în Caucaz, și mai departe, spre Don și Volga, strălucesc ca niște sori pe cerul victoriei „Axei". Ochii noștrii se îndreaptă plini de admirație și nădejde către acești sori românești în care vedem înfăptuirea României de mâine.

„SENTINELA"

SIBIIU

SENTINELA

ANUL III, Nr. 40
20 Septemvrie 1942

GAZETA OSTĂȘEASCĂ A NAȚIUNII
APARE DUMINICA
Inscrisă la Tribunalul Ilfov S. I. C. sub Nr. 623/1939

REDACȚIA ȘI ADMINISTRAȚIA
B-dul Lascăr Catargiu, 31 — București
TELEFON: 2.28.27. — 2.08.96.

Obstacolele sunt trecute cu ușurință de bravii noștri ostași

Nu există piedici, oricât de mari ar fi ele, care să stăvilească înaintarea vijelioasă a soldaților noștri. Minunata colaborare dintre toate armele face ca succesul unităților noastre să fie asigurat. Fiecare ostaș își îndeplinește misiunea cu mare însuflețire și multă camaraderie, gândindu-se că unirea face puterea și că orice pas făcut înainte ajută la prăbușirea definitivă a sălbaticului dușman dela răsărit. În Caucaz, ca și pe frontul Stalingradului, cele mai late și adânci fluvii au fost trecute pe poduri de vase, la care pionerii noștri au arătat curaj și o mare iscusință, lucrând de multe ori sub focul inamic. În modul acesta, camaraderia dintre arme contribuie în cel mai înalt grad la efortul unităților pe front, asigurând victoria armatei noastre, alături de camarazii germani în marea cruciadă contra bolșevismului.

„SENTINELA"

ASOCIAȚIUNEA SIBIIU

SENTINELA

ANUL III, Nr. 41
27 Septemvrie 1942

GAZETA OSTĂȘEASCĂ A NAȚIUNII
APARE DUMINICA
Inscrisă la Tribunalul Ilfov S. I. C. sub Nr. 623/1939

REDACȚIA ȘI ADMINISTRAȚIA
B-dul Lascăr Catargiu, 31 — București
TELEFON: 2.28.27. — 2.08.96.

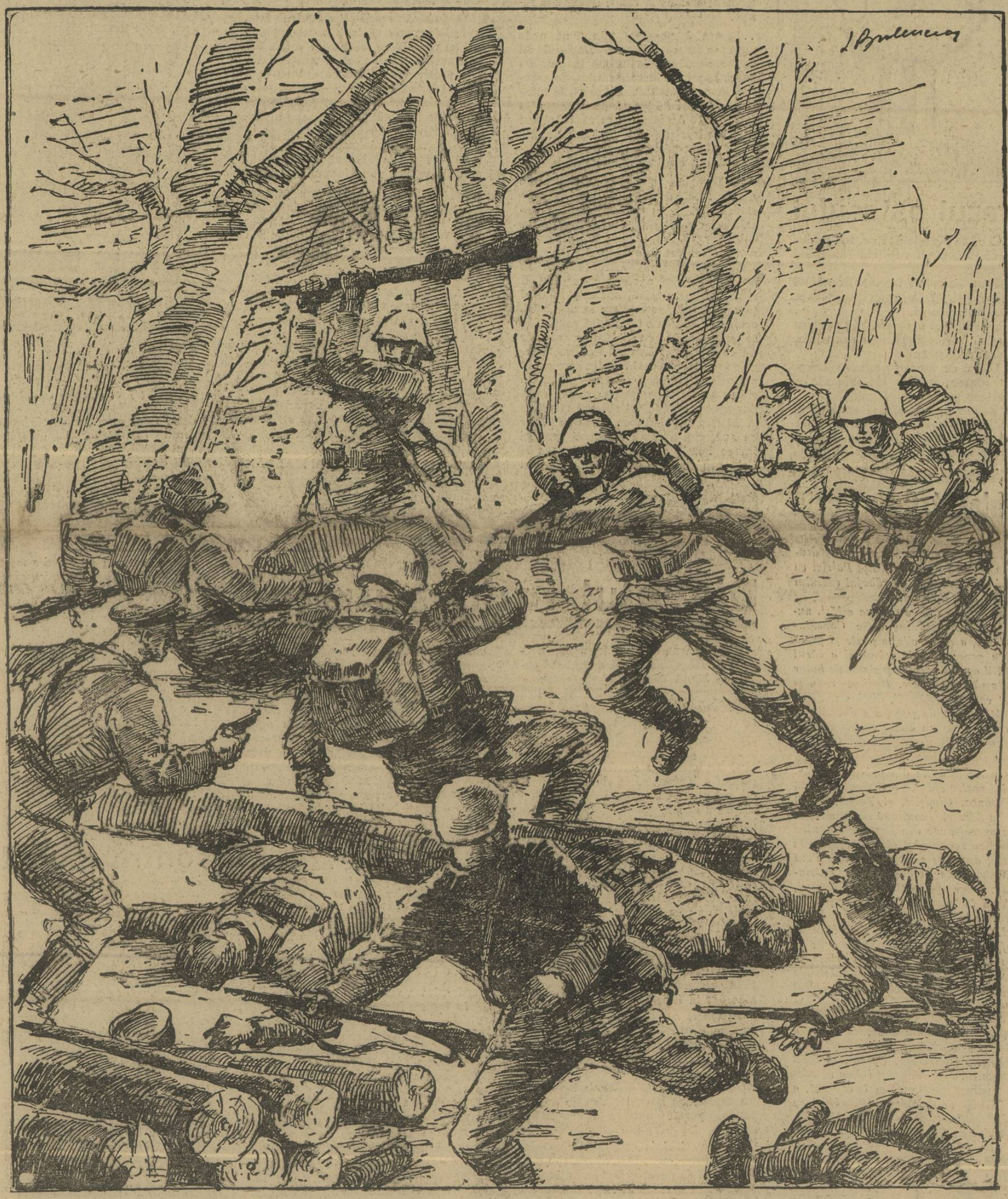

In luptele din Caucaz și Volga Românii sunt neîntrecuți la baionetă

Atacurile bravilor noștri ostași pe frontul din Răsărit sunt de o înverșunare care întrece orice închipuire. Oricât de sălbatic luptă bolșevicii, în fața baionetelor românești ei trebue să fugă mâncând pământul, dacă nu vor să fie nimiciți.

Strănepoții dorobanților dela Plevna și Smârdan dovedesc în iureșul luptelor dela Stalingrad și Caucaz același eroism de legendă ca și străbunicii lor. Patria se mândrește cu bravii ei feciori care înalță acolo; pe câmpul de luptă și jertfă, temelia României de mâine.

„SENTINELA"

SIBIIU

SENTINELA

ANUL III, Nr. 43
11 Octomvrie 1942

GAZETA OSTĂȘEASCĂ A NAȚIUNII
APARE DUMINICA
Inscrisă la Tribunalul Ilfov S. I. C. sub Nr. 623/1939

REDACȚIA ȘI ADMINISTRAȚIA
Strada Sărindar Nr. 5-7-9 — București
TELEFON: 3.96.62

Atacurile dorobanților români sunt încununate de izbândă

Luptele de pe Volga și în Caucaz sunt în plină desfășurare. Trupele germane și române urmăresc pas cu pas orice rezistență bolșevică. Cu toată apărarea desnădăjduită a inamicului, la Stalingrad împresurarea germano-română devine tot mai crâncenă, strângând pe sovietici ca într'un clește de fier. In partea de Nord opunerea inamicului slăbește din zi în zi, iar cuiburile de viperă se prăbușesc unul câte unul.

Numeroase forțe germano-române atacă pe sovietici, val după val, câștigând mereu teren în ciuda svârcolirilor bolșevice.

„SENTINELA“

ASOCIAȚIUNEA
SIBIIU

SENTINELA

ANUL III, Nr. 7
1 Februarie 1942

GAZETA OSTĂȘEASCĂ A NAȚIUNII
APARE DUMINICA
Inscrisă la Tribunalul Ilfov S. I. C. sub Nr. 623/1939

REDACȚIA ȘI ADMINISTRAȚIA
B-dul Lascăr Catargiu, 31 — București
TELEFON: 2.28.27. — 2.08.96.

Lupta glorioasă a ostaşilor noştri

Acolo departe, pe tărâmul Crimeei, luptând cu nămeții și viscolul, bravii noștri soldați opun stavilă hoardelor hămesite care fac ultime și zădărnice încercări de a scăpa de soarta necruțătoare ce îi așteaptă. Alături de viteaza armată germană, scumpa noastră oștire are cinstea de a împărți cumplitele greutăți ale luptei, precum și laurii victoriei, contribuind la distrugerea năpraznicului dușman dela răsărit.

Neamul întreg vede cu bucurie că pretutindeni se recunoaște eroismul fiilor săi. Zilnic presa europeană vorbește despre dreptatea cauzei românești, apărată cu atâta dârzenie de armele noastre. Zilele trecute un mare ziar italian, după ce descrie viforosul atac pentru recucerirea Feodosiei, aduce laude brigăzii de cavalerie a Corpului de armată românesc, care în istoria războiului antibolșevic a mai înscris încă o pagină glorioasă.

„Un popor care știe să verse cu atâta măreție sângele celor mai buni dintre fiii săi — scrie acel ziar — pentru apărarea Patriei și a civilizației apusene, asupra căreia apasă amenințarea hoardelor sovietice, merită desigur să trăiască și să se ridice la cel mai glorios destin".

Sunt adevăruri mari pe care lumea întreagă ni le înțelege, astăzi, când faima soldaților noștri a trecut hotarele. Sprijiniți pe sfânta dreptate istorică, continuăm să ne apărăm cu îndârjire unitatea națională și pământul strămoșesc.

Tari în nestrămutata noastră credință, am fost mereu de veghe în răsărit, păzind Europa de ciuma bolșevismului. Sângele vărsat atât de glorios de eroii noștri ne stă drept chezășie pentru înălțarea României viitoare.

„SENTINELA"

ASOCIAȚIUNEA SIBIIU

NUMĂR SPECIAL DE CRĂCIUN

SENTINELA

ANUL III, Nr. 52
27 Decemvrie 1942

GAZETA OSTĂȘEASCĂ A NAȚIUNII
APARE DUMINICA
Inscrisă la Tribunalul Ilfov S. I. C. sub Nr. 623/1939

REDACȚIA ȘI ADMINISTRAȚIA
Strada Sărindar Nr. 5-7-9 — București
TELEFON: 3.96.62

Camarazii români și germani veghiază în noaptea de Crăciun

Uniți prin sfântă frăție de arme, soldații români și germani stau de strajă în răsăritul îndepărtat pentru apărarea Crucii lui Hristos și pentru civilizația Europei. Steaua care a vestit lumii Nașterea Mântuitorului strălucește pe cerul izbânzilor româno-germane. Crăciunul găsește pe ostașii Crucii în plină biruință asupra hoardelor bolșevice. Bravii noștri flăcăi zidesc România viitoare.

„ASOCIAȚIUNEA"
SIBIIU

SENTINELA

ANUL III, Nr. 15
29 Martie 1942

GAZETA OSTĂȘEASCĂ A NAȚIUNII
APARE DUMINICA
Inscrisă la Tribunalul Ilfov S. I. C. sub Nr. 623/1939

REDACȚIA ȘI ADMINISTRAȚIA
B-dul Lascăr Catargiu, 31 — București
TELEFON: 2.28.27. — 2.08.96.

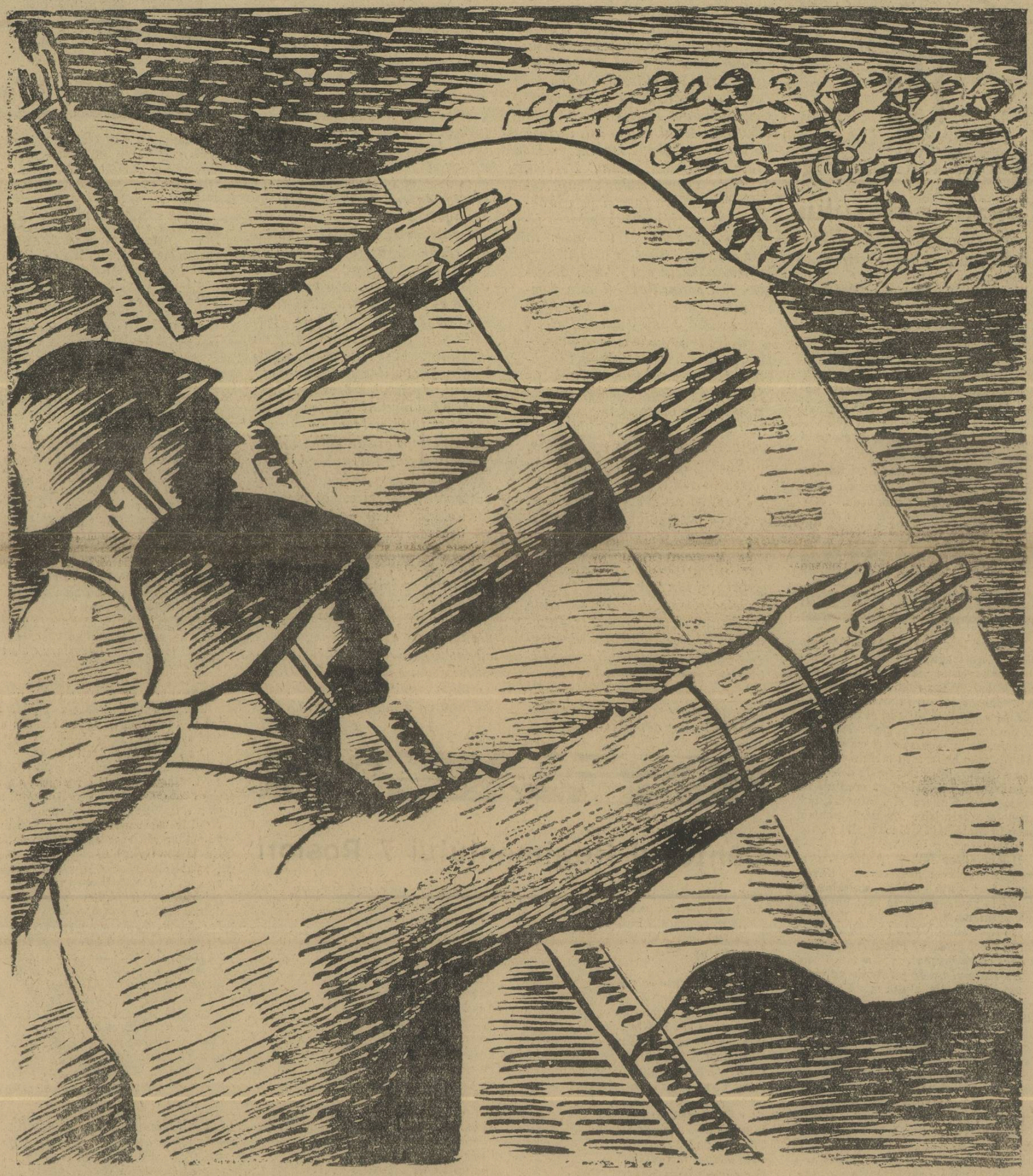

Jurământul recruților

Cu voința dârză, cu privirea hotărîtă, recruții depun în aerul îmbălsămat de primăvară jurământul de credință. Din acest moment ei intră cu cinste în marea familie a Armatei, unde toți vor avea aceleași bucurii, unde toți vor întâmpina aceleași pericole, ca niște adevărați camarazi.

Ei își dau seama că departe acolo pe frontul antibolșevic armata română luptă pentru înălțarea Patriei.

Este cel mai însemnat moment din viața de ostaș. Tânărul recrut se leagă în fața lui Dumnezeu ca să fie credincios Națiunii, Regelui și Conducătorului Statului. Din această clipă el devine păzitorul ordinei și păstrătorul secretelor ce i s'au încredințat. Ca ostaș devotat va trebui să fie supus Comandanților și să execute fără șovăire ordinele primite. Va trebui să fie cinstit pentrucă în paza lui va fi chiar avutul și siguranța țării.

Pentru credința și vitejia lui, Patria și Dumnezeu îl va răsplăti,

„Sentinela"

BIBLIOTECA CENTRALĂ „ASOCIAȚIUNII" SIBIIU

SENTINELA

ANUL IV, Nr. 14
4 Aprilie 1943

GAZETA OSTĂȘEASCĂ A NAȚIUNII
APARE DUMINICA
Inscrisă la Tribunalul Ilfov C. I. C. sub Nr. 623/1939

REDACȚIA ȘI ADMINISTRAȚIA
Strada Sărindar Nr. 5-7-9 — București
TELEFON: 3.96.62

VIN RECRUȚII!

Ziua de început a lunii Aprilie a adus sorocul de încorporare al recruților în acest an. Dealurile și văile au prins a hăuli de chiotele tinereții. Din cele patru unghiuri ale Țării, feciorii ajunși la vârsta milităriei, au purces spre cazărmi. Cum merg ei așa, cu pasul hotărît, par o nouă armată ce izvorăște de pe înfloritele plaiuri ale Țării, aducând bucuria tinereții. Și cu adevărat ei înfățișează oștirea de mâine care va contribui la biruința definitivă asupra păgânilor dela răsărit. „Bine-ați-venit, dragi camarazi", vă urează gazeta „Sentinela" care de azi înainte devine și gazeta voastră. Dumnezeu să vă ajute să călcați pe drumul de glorie al înaintașilor, încununându-vă cu laurii victoriei.

BIBLIOTECA CENTRALĂ „ASOCIAȚIUNEA" SIBIIU

... 2022

SENTINELA

ANUL IV, Nr. 1
3 Ianuarie 1943

GAZETA OSTĂȘEASCĂ A NAȚIUNII
APARE DUMINICA
Inscrisă la Tribunalul Ilfov S. I. C. sub Nr. 623/1939

REDACȚIA ȘI ADMINISTRAȚIA
Strada Sărindar Nr. 5-7-9 — București
TELEFON: 3.96.62

In pragul Anului Nou apare semnul victoriei depline

Primim Noul An cu pieptul oțelit, cu voința aprigă de a da balaurului roșu lovitura de măciucă. Acolo, departe, pe Don, pe Volga sau în Caucaz, trupele române și germane, strâns unite prin frăția de arme, înfrâng ultimele svârcoliri bolșevice. Cu încredere nesdruncinată ostașul român privește semnul luminos al victoriei definitive ce se răsfrânge măreț pe cerul anului 1943. Dumnezeu ne va ajuta ca să vedem cât de curând soarele victoriei și împlinirea visului românesc.

37056

SENTINELA

ANUL IV, Nr. 16
18 Aprilie 1943

GAZETA OSTĂȘEASCĂ A NAȚIUNII
APARE DUMINICA
Inscrisă la Tribunalul Ilfov C. I. C. sub Nr. 623/1939

REDACȚIA ȘI ADMINISTRAȚIA
Strada Sărindar Nr. 5-7-9 — București
TELEFON: 3.96.62

Soarele victoriei pe cerul primăvăratic de Florii

După ce ostașii noștri au înfruntat viscolele iernii, după ce au ținut piept cu vitejie atacurilor turbate ale bolșevicilor, iată, primăvara a venit și odată cu ea soarele victoriei încălzește inimile și înalță avântul.

Cerul din Dumineca Floriilor se deschide ca o luminoasă vestire. Binecuvântarea Domnului Hristos se revarsă asupra ostașilor Crucii, îmbărbătându-i pe drumul gloriei și al victoriei definitive.

În zadar păgânii s'au svârcolit toată iarna ca să ne răpună. Primăvara a venit cu soarele ei aducător de nădejdi, cu marea ofensivă a aliaților, care va aduce nimicirea hoardelor roșii și victoria definitivă a ostașilor Crucii.

Numai astfel patria noastră poate scăpa de amenințarea călăilor roșii, pângăritori de biserici și prădători de pământuri.

„SENTINELA"

BIBLIOTECA CENTRALĂ „ASOCIAȚIUNEA” SIBIIU

SENTINELA

ANUL IV, Nr. 17—18
25 Aprilie 1943

GAZETA OSTĂȘEASCĂ A NAȚIUNII
APARE DUMINICA
Inscrisă la Tribunalul Ilfov C. I. C. sub Nr. 623/1939

REDACȚIA ȘI ADMINISTRAȚIA
Strada Sărindar Nr. 5-7-9 — București
TELEFON: 3.96.62

HRISTOS A ÎNVIAT

BULENCEA S.M.P.

BIBLIOTECA CENTRALA „ASOCIAȚIUNII"

SENTINELA

ANUL IV, Nr. 19
9 Maiu 1943

GAZETA OSTĂȘEASCĂ A NAȚIUNII
APARE DUMINICA
Inscrisă la Tribunalul Ilfov c. I. C. sub Nr. 623/1939

REDACȚIA ȘI ADMINISTRAȚIA
Strada Sărindar Nr. 5-7-9 — București
TELEFON: 3.96.62

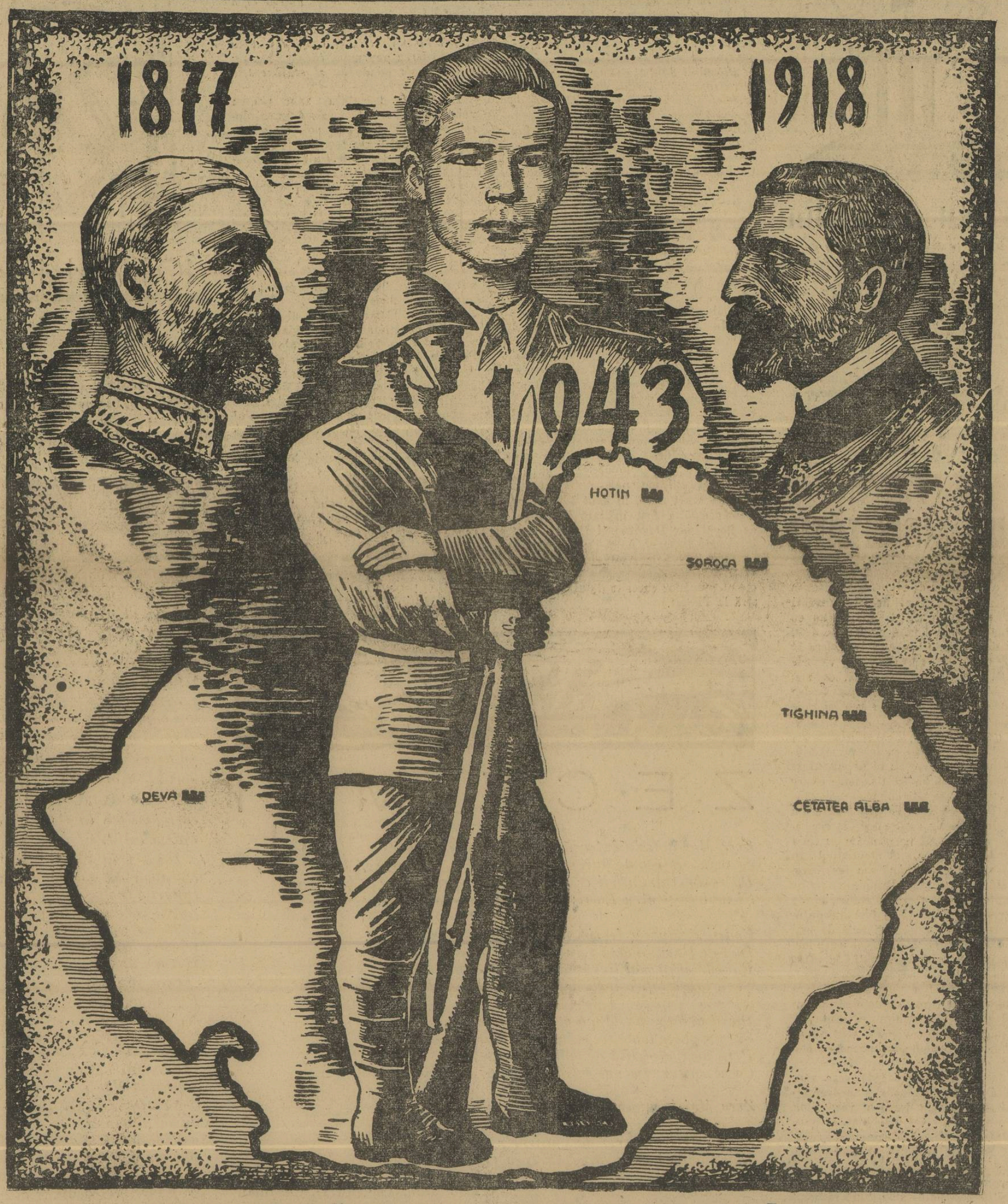

10 MAI, SĂRBĂTOAREA BIRUINȚELOR ROMÂNEȘTI

Pe altarul glorios al istoriei, în această măreață zi de 10 Mai ne apare chipul luminos al Regelui Carol I, făuritorul Regatului, alături de blânda icoană a lui Ferdinand I, întregitorul României. Povestea vieții lor ne arată că noi Românii numai prin lupte crâncene am izbutit să ne cucerim neatârnarea și să ne liberăm frații. Astăzi, ziua de 10 Mai ne găsește încleștați tot în aprigă luptă, pentru Cruce, pentru Patrie și pentru Europa. Cu sufletul plin de nădejde ne înălțăm ochii către Cer, rugând pe Dumnezeu să ajute ostașilor noștri și camarazilor aliați să câștige izbânda cea mare asupra bolșevicilor dărâmători de biserici și călăii omenirii.

Trăiască iubitu! nostru Suveran! Trăiască Mareșalul Desrobitor! Trăiască Armata Română!

„SENTINELA".

BIBLIOTECA CENTRALĂ „ASOCIAȚIUNII" SIBIIU

SENTINELA

ANUL IV, Nr. 3
17 Ianuarie 1943

GAZETA OSTĂȘEASCĂ A NAȚIUNII
APARE DUMINICA
Inscrisă la Tribunalul Ilfov S. I. C. sub Nr. 623/1939

REDACȚIA ȘI ADMINISTRAȚIA
Strada Sărindar Nr. 5-7-9 — București
TELEFON: 3.96.62

Soldatul român, stâncă de granit la răsărit

Acolo în depărtatul răsărit, pe Don, pe Volga sau în Caucaz, feciorii României de azi înfruntă hoardele asiatice, așa cum în trecut strămoșii lor au stat de strajă la porțile Europei, stăvilind puhoaiele barbare. Alături de bravii camarazi germani, Românii luptă încălziți în inimă de icoana scumpă a Patriei așezată între hotarele ei firești.

ASOCIAȚIUNEA SIBIIU

SENTINELA

ANUL IV, Nr. 23
6 Iunie 1943

GAZETA OSTĂȘEASCĂ A NAȚIUNII
APARE DUMINICA
Inscrisă la Tribunalul Ilfov S. I. C. sub Nr. 623/1939

REDACȚIA ȘI ADMINISTRAȚIA
Strada Sărindar Nr. 5-7-9 — București
TELEFON: 3.96.62

ZIUA EROILOR

De Sfânta zi a Înălțării Domnului toată Țara a îngenunchiat în semn de recunoștință la mormintele Eroilor, dovedind o conștiință națională adâncă. Eroii sunt făuritorii gloriei românești. Luând pildă dela ei, suntem hotărîți să nu lăsăm arma din mână până la victoria finală, până la biruința drepturilor românești!

„SENTINELA“

SENTINELA

ANUL IV, Nr. 29
18 Iulie 1943

GAZETA OSTĂŞEASCĂ A NAŢIUNII
APARE DUMINICA
Inscrisă la Tribunalul Ilfov S. I. C. sub Nr. 623/1939

REDACŢIA ŞI ADMINISTRAŢIA
Strada Sărindar Nr. 5-7-9 — Bucureşti
TELEFON: 3.96.62

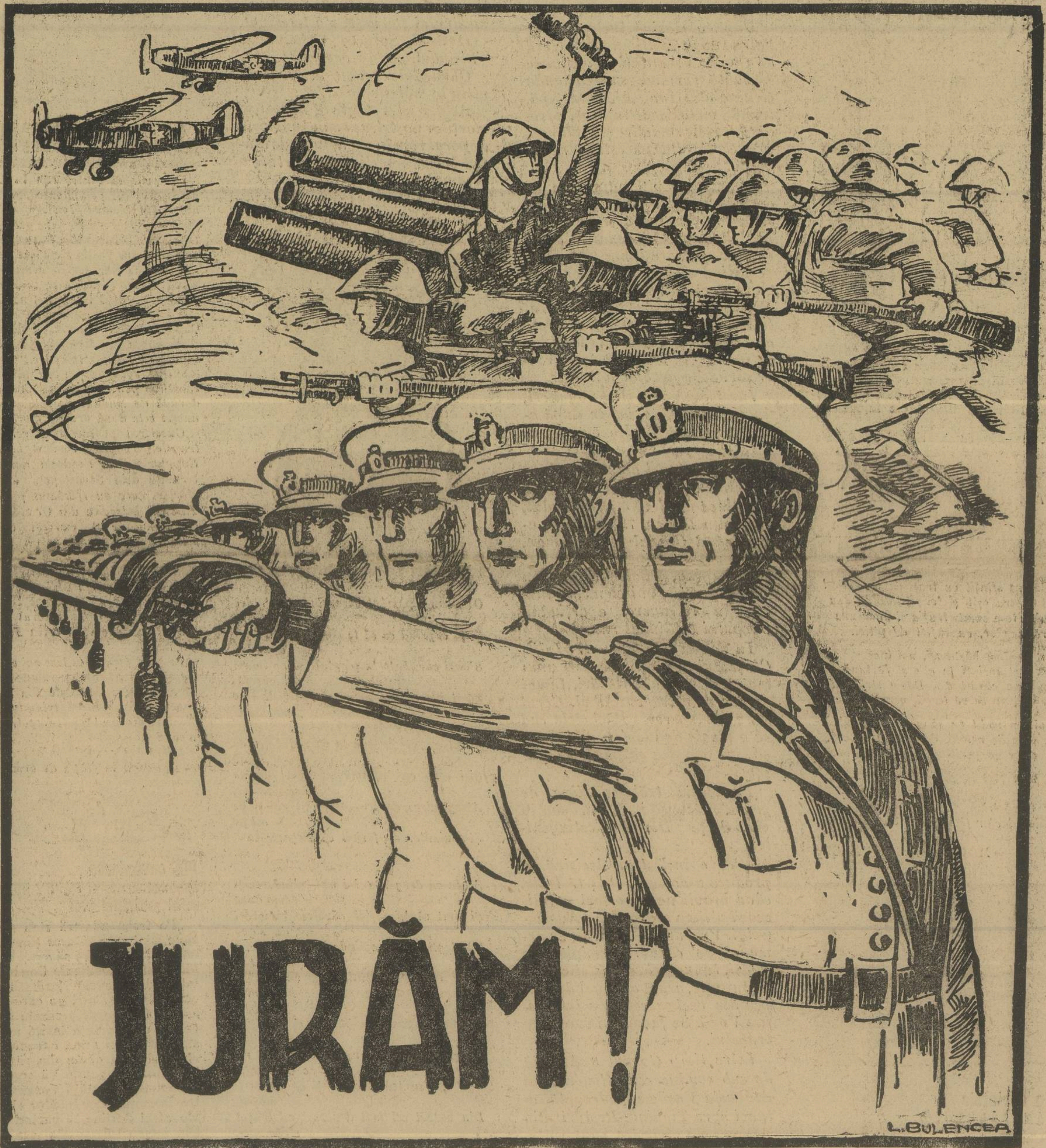

SUBLOCOTENENŢII PROMOŢIEI 1943

In această Duminecă luminată de soarele nădejdilor are loc la Sibiu solemnitatea înălţării în grad a sublocotenenţilor activi, promoţia 1943. Istorica piaţă sibiană, care de a lungul veacurilor a simţit de atâtea ori răsunetul de paşi ai eroilor ardeleni, se va înfiora de mândrie când paşii tinerilor ofiţeri vor trimite ecouri de tunet pe pământul sfinţit de sângele martirilor. De aici, din cetatea românismului, ochii vultureşti ai noilor sublocotenenţi vor trimite fulgere spre miază-noapte, spre graniţa nedreaptă ce sfâşie fraţii în două. Odată cu noua tresă de aur, în pieptul fiecărui tânăr ofiţer se va deslănţui, ca viforul Carpaţilor, jurământul de foc ce trebue să aducă împlinirea sfintelor drepturi pentru care s'au jertfit mille de eroi în acest războiu. In acest fel înţeleg tinerii sublocotenenţi ai promoţiei 1943 să urmeze pilda camarazilor înaintaşi, care, prin eroismul de legendă şi puterea lor de jertfă, au înălţat faima Armatei Române pe culmi ne mai văzute. Tari în credinţa pentru Regele şi Mareşalul lor, tinerii ofiţeri de astăzi sunt hotărîţi să lupte din răsputeri pentru apărarea Europei şi pentru aşezarea României în graniţele ei fireşti.

„SENTINELA"

BIBLIOTECA CENTRALĂ
„ASOCIAȚIUNII"
SIBIIU

SENTINELA

ANUL IV, Nr. 31
1 August 1943

GAZETA OSTĂȘEASCĂ A NAȚIUNII
APARE DUMINICA
Inscrisă la Tribunalul Ilfov S. I. C. sub Nr. 623/1939

REDACȚIA ȘI ADMINISTRAȚIA
Strada Sărindar Nr. 5-7-9 — Bucureşti
TELEFON: 3.96.62

DOI ANI DELA DESROBIREA BASARABIEI

25 IULIE 1941 — 25 IULIE 1943

Acum doi ani vestea că pământul basarabean a fost eliberat în întregime a răsunat ca un bucium puternic peste plaiurile țării noastre. Diviziile românești, alături de cele germane, după lupte crâncene izbutiseră să alunge inamicul peste Nistru. Trupele bolșevice care necinstiseră străbunul pământ moldovan se retrăgeau, semănând jaful și pustiul în urma lor, așa cum au făcut întotdeauna hoardele barbarilor din răsărit. După eliberarea Basarabiei, ostașii noștri s'au putut convinge la fața locului că numai focul și omorul sunt legile bolșevismului.

Nimic sfânt nu au blestemații iadului: nici Crucea lui Dumnezeu, nici viața cetățeanului pașnic, nici sfințenia căminurilor. Dar ocupația sovietică a trecut ca un vis urît. Din întunericul robiei, Basarabia s'a înălțat mai mândră, mai luminoasă, înfățișându-se ca o frumoasă pildă de muncă și biruință românească.

Astăzi, după doi ani dela desrobire, frații basarabeni, uniți în jurul Suveranului și Mareșalului Desrobitor, se gândesc cu recunoștință la cei care i-au scăpat din ghiara bestiilor roșii, fiind hotărîți să lupte cu dârzenie până la victoria definitivă, până la izbândirea tuturor drepturilor românești.

„SENTINELA"

„ASOCIAȚIUNII"
SIBIIU

SENTINELA

ANUL IV, Nr. 35
29 August 1943

GAZETA OSTĂȘEASCĂ A NAȚIUNII
APARE DUMINICA
Inscrisă la Tribunalul Ilfov S. I. C. sub Nr. 623/1939

REDACȚIA ȘI ADMINISTRAȚIA
Strada Sărindar Nr. 5-7-9 — București
TELEFON: 3.96.62.

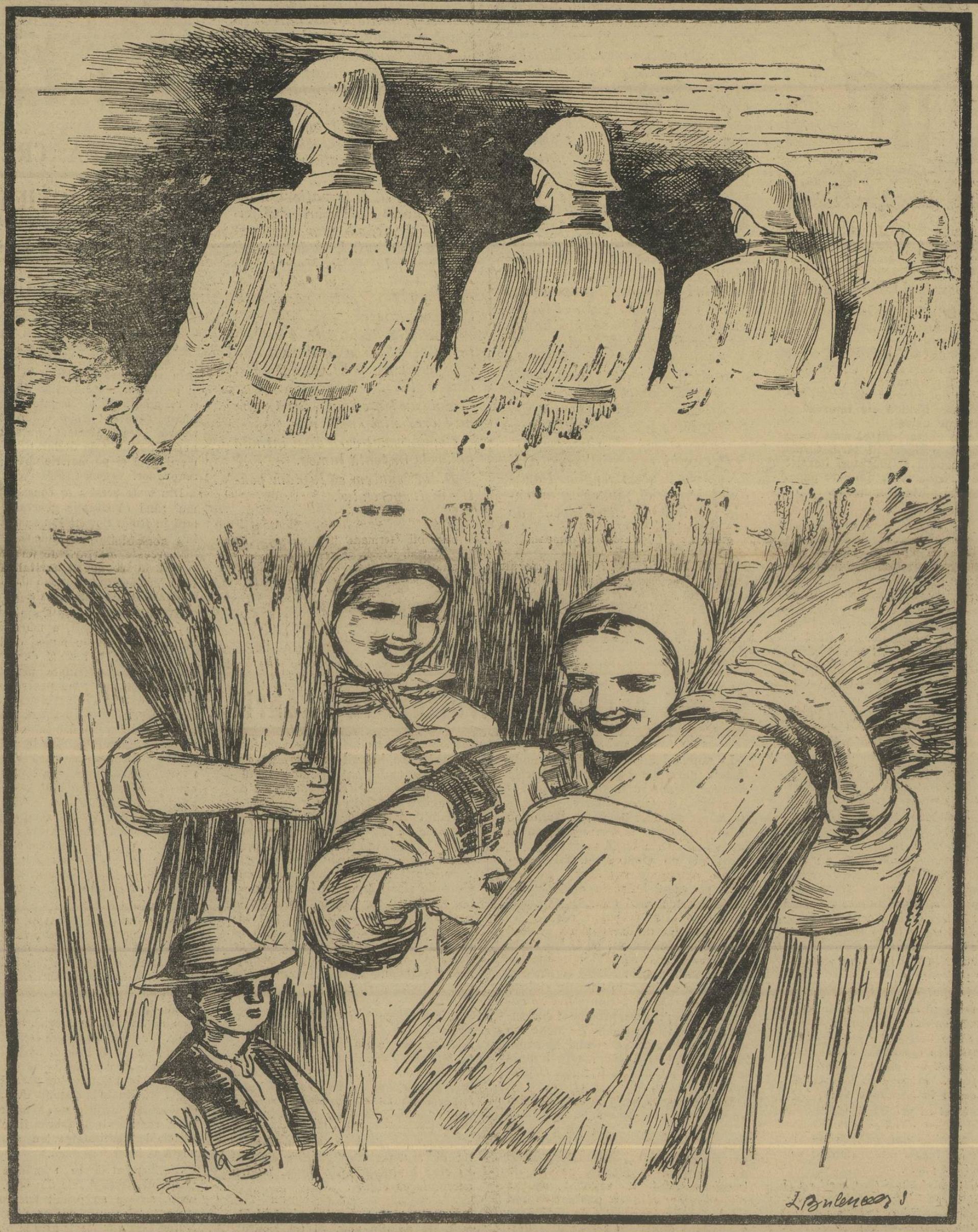

BRAȚUL OȚELIT AL VITEJILOR OSTAȘI APĂRĂ MUNCA DE ACASĂ ȘI GARANTEAZĂ LINIȘTEA ȚĂRII

Dumnezeu ne-a binecuvântat anul acesta cu belșug de roade în lanul muncit de vrednicia plugarului, astfel că tot poporul își are pâinea asigurată. Din contra, în Rusia Sovietică strigoiul foametei bate la ușă. Cu toate asalturile desnădăjduite bolșevicii n'au reușit să pună mâna pe grânarul din Ucraina și în curând hoardele flămânde vor grăbi sfârșitul iadului roșu. Astfel știe Atotputernicul să pedepsească pe dărâmătorii de biserici și asasinii omenirii. Tari în credință și în împlinirea deplină a drepturilor strămoșești, România își înalță fruntea luminoasă spre soarele izbânzii finale care este și victoria lui Dumnezeu.

„SENTINELA"

ASOCIAȚIUNEA
SIBIIU

SENTINELA

ANUL IV, Nr. 36
5 Septemvrie 1943

GAZETA OSTĂȘEASCĂ A NAȚIUNII
APARE DUMINICA
Inscrisă la Tribunalul Ilfov S. I. C. sub Nr. 623/1939

REDACȚIA ȘI ADMINISTRAȚIA
Strada Sărindar Nr. 5-7-9 — București
TELEFON: 3.96.62.

30 DE ANI DELA MOARTEA LUI AUREL VLAICU

Acum trei decenii, în dimineața zilei de 31 August 1913, pe când marele aviator Aurel Vlaicu se înălțase plin de avânt pentru a aduce în sbor fraților ardeleni salutul de nădejde și biruință, pasărea măiastră și-a frânt aripile, iar cutezătorul sburător și-a găsit sfârșitul în marginea comunei Bănești-Prahova, intrând în legendă și nemurire. A fost atunci mare jale în Țară, dar mai cu seamă în Ardealul subjugat, unde oamenii îl așteptau ca pe un sol ceresc al dreptelor împliniri. Inginerul Aurel Vlaicu, prin minunatele sale înfăptuiri în știința sborului, atrăsese atenția oamenilor din țară și străinătate. Într'o vreme când aeroplanele de abia se ridicau dela pământ, Vlaicu al nostru făcea îndrăsnețe viraje dela înălțimi amețitoare cu aparatul născocit de el. A fost primul sburător care în campania din 1913 a adus mari servicii Armatei Române, dovedind importanța aviației în războaiele viitoare. Ca fecior de plugar ardelean, prin iscusința minții sale a arătat lumii că geniul poporului român poate atinge culmi ne mai văzute. Toată viața a purtat în inimă gândul de a sbura peste Carpați pentru a dovedi dușmanilor că munții nu pot să fie barieră despărțitoare de frați. Pentru acest vis s'a jertfit el, deschizând luminosul drum al întregirii ce avea să vină. Astăzi, când aviatorii români fac minuni de vitejie pe frontul antibolșevic, icoana lui Vlaicu ne apare mai vie și mai grăitoare ca oricând. Sufletul lui ne îndeamnă să credem în izbânda finală și în dreapta așezare a României în granițele ei firești.

„SENTINELA“

BIBLIOTECA CENTRALĂ
SIBIU

SENTINELA

ANUL IV, Nr. 37
12 Septemvrie 1943

GAZETA OSTĂȘEASCĂ A NAȚIUNII
APARE DUMINICA
Inscrisă la Tribunalul Ilfov S. I. C. sub Nr. 623/1939

REDACȚIA ȘI ADMINISTRAȚIA
Strada Sărindar Nr. 5-7-9 — București
TELEFON: 3.96.62.

TREI ANI DE LUPTĂ ȘI MUNCĂ

Cu prilejul împlinirii a 3 ani de domnie a M. S. Regelui Mihai I, d-l Mareșal Antonescu, Conducătorul Statului, a dat următoarea proclamație către Țară:

ROMÂNI:

Se împlinesc azi trei ani de luptă grea și de muncă trudnică în serviciul Țării și al Istoriei.

Am găsit Statul cu granițele prăvălite, cu demnitatea lovită, într'o gravă desorganizare. Am trecut prin frământări grele și am purtat o luptă dreaptă de desrobire a pământurilor strămoșești. Am făcut tot ce omenește era posibil, în ceasuri grele și aspre. Activitatea guvernului, din acești trei ani de sbucium și împlinire, va fi înfățișată Țării prin dări de seamă care vor arăta ce am înfăptuit pentru Agricultură, pentru Comerț și Industrie; pentru Armată, pentru Învățământ, pentru Biserică și pentru Justiție; pentru Spitale, pentru Muncitori și pentru Asistența Socială; pentru Drumuri, Lucrări Publice și Comunicații; pentru Propaganda Națională și cunoașterea Țării în străinătate; pentru Invalizi, Orfani, Văduve și Refugiați; pentru Funcționari și Pensionari.

Las faptelor ce vor fi înfățișate Țării să vorbească tuturor celor care vor să judece nepărtinitor strădania noastră. Bună starea ordinei economice, deplina noastră ordine de muncă și unitatea sufletului românesc în fața primejdiei stau temelie celui de al patrulea an care începe azi. Cu credința în Dumnezeul strămoșilor noștri, să înfruntăm uniți încercările ce vor mai veni și să ne continuăm lupta pentru dreptatea noastră și munca pentru drepturile noastre, fără nicio șovăire.

6 Septemvrie 1943.

MAREȘAL ANTONESCU

BIBLIOTECA ... SOCIALĂ SIBIIU

SENTINELA

ANUL IV, Nr. 38
19 Septemvrie 1943

GAZETA OSTĂȘEASCĂ A NAȚIUNII
APARE DUMINICA
Inscrisă la Tribunalul Ilfov S. I. C. sub Nr. 623/1939

REDACȚIA ȘI ADMINISTRAȚIA
Strada Sărindar Nr. 5-7-9 — București
TELEFON: 3.96.62.

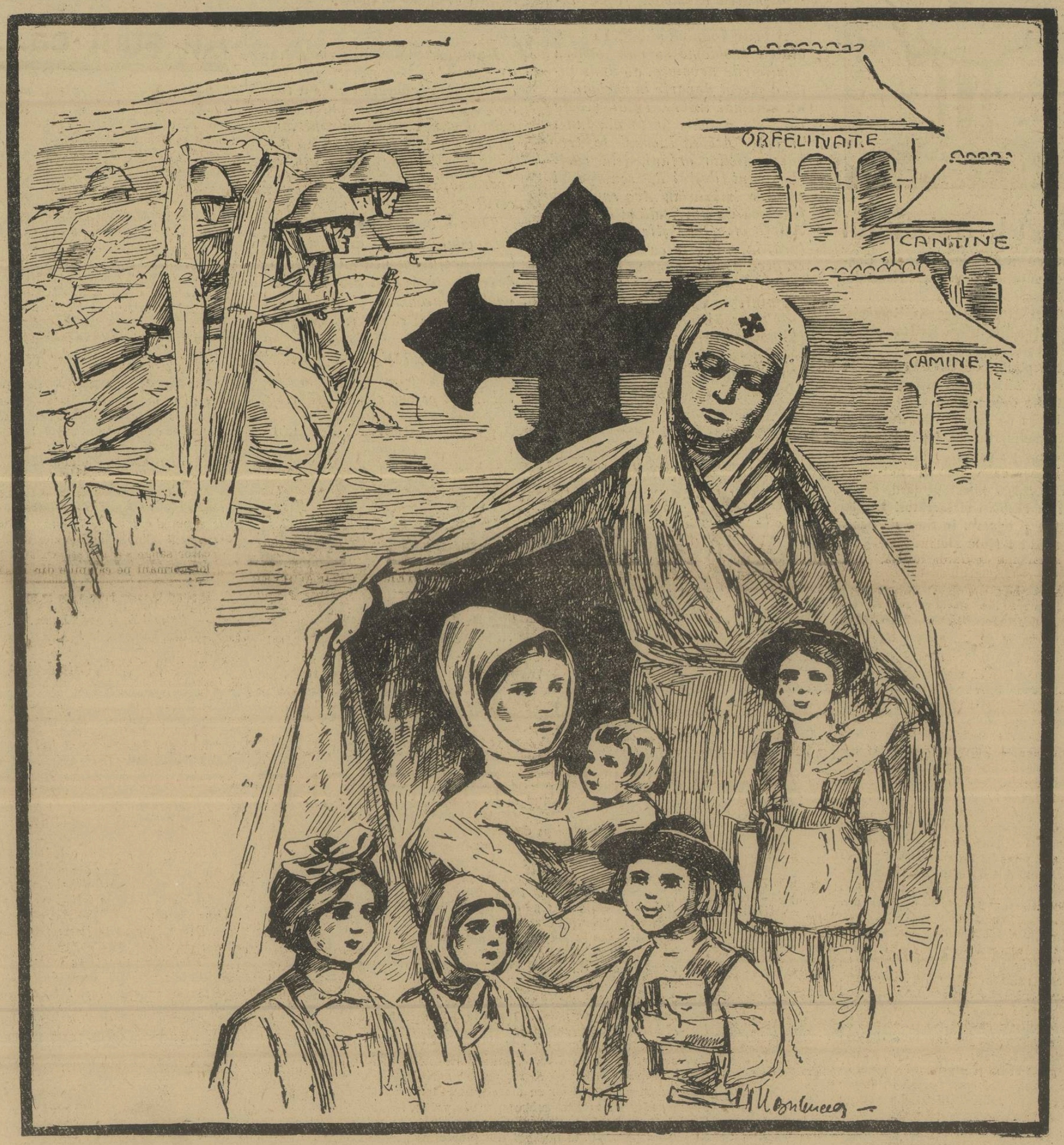

ORFANII DE RĂZBOI — COPIII ȚĂRII!

La 14 Septemvrie, de ziua Sfintei Cruci, creștinii cei buni și Românii patrioți, odată cu închinarea adusă bisericii și-au amintit și de urmașii acelora cari au căzut eroic cu fața spre răsărit, înfruntând bolșevismul păgân și distrugător de omenire. Mai mult ca altă dată, anul acesta fiecare Român a răspuns cu însuflețire la chemarea Consiliului de Patronaj al operelor sociale, iar sumele frumoase ce s'au adunat dovedesc că întreg Poporul Românesc, înfrățit în dragostea pentru Patrie, se gândește cu recunoștință la viteji ostași jertfiți pentru desrobirea ținuturilor furate și pentru izbânda drepturilor strămbune. Dela omul nevoiaș până la cel înstărit, toți cetățenii și-au făcut întreaga datorie de Români și creștini. Ei au înțeles că orfanii de războiu sunt copiii Neamului și că toți avem sfânta datorie de a-i ajuta și ocroti cu inima caldă de părinte, pentru a ajunge cetățeni folositori Patriei.

„SENTINELA"

„ASOCIAȚIUNEA"
SIBIIU

SENTINELA

ANUL IV, Nr. 39
26 Septemvrie 1943

GAZETA OSTĂȘEASCĂ A NAȚIUNII
APARE DUMINICA
Inscrisă la Tribunalul Ilfov S. I. C. sub Nr. 623/1939

REDACȚIA ȘI ADMINISTRAȚIA
Strada Sărindar Nr. 5-7-9 — București
TELEFON: 3.96.62.

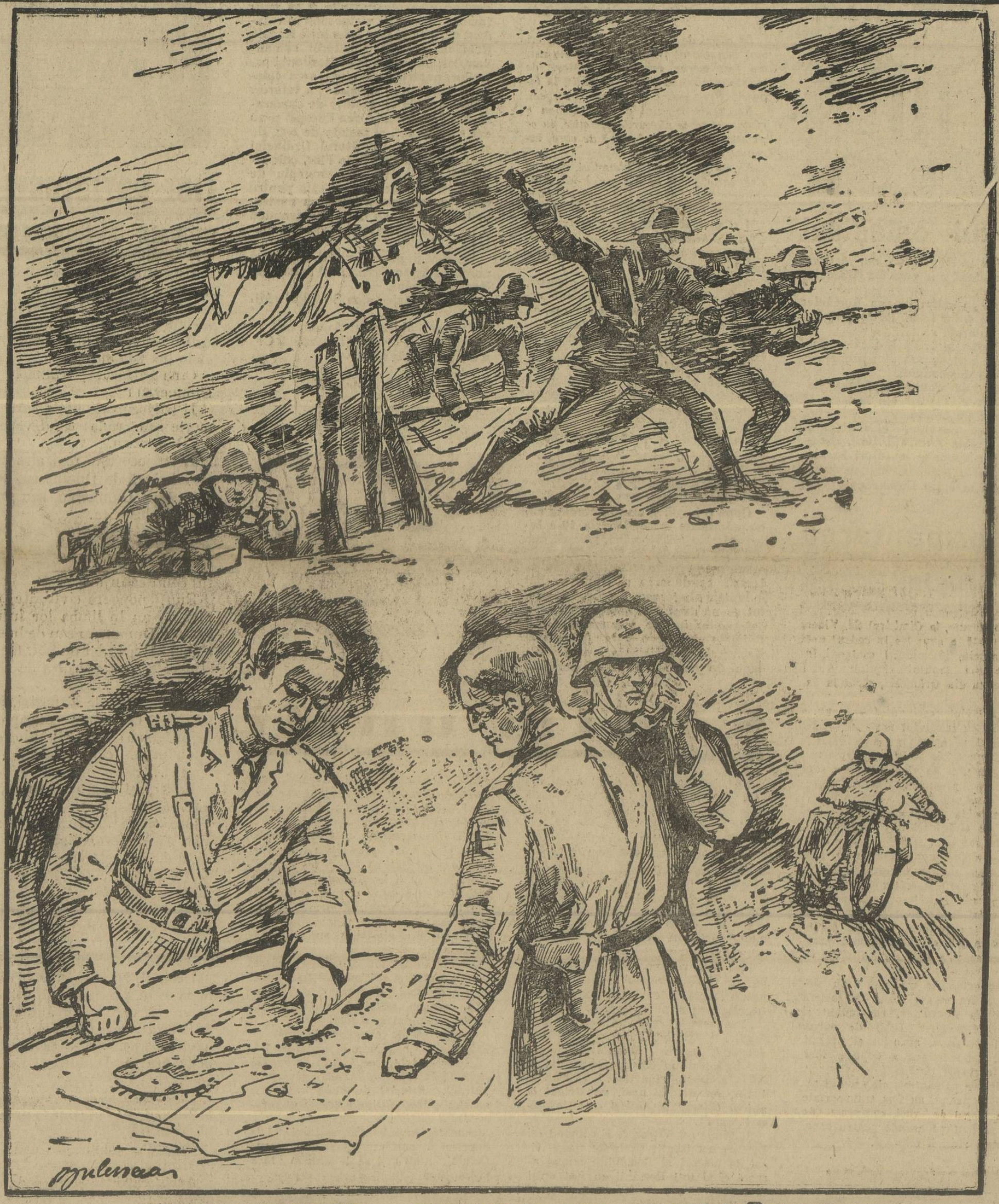

EROISMUL ARMATEI ROMÂNE

Vitejia ostaşilor noştri a fost din nou consfinţită prin ordinul de zi dat de comandantul german cu privire la comportarea Diviziei 19-a română de infanterie pe frontul din Cuban. Dela începutul războiului anti-bolşevic şi până astăzi e lung şirul comunicatelor Inaltului Comandament german, înfăţişând mărturii glorioase asupra bravurii noastre. Dela general până la ultimul soldat, Românii şi-au făcut cu prisosinţă datoria. Zi şi noapte, la posturile de comandă, ofiţerii au arătat strălucite calităţi la întocmirea planurilor şi ordinelor de bătaie, iar în iureşul luptelor, comandanţii de toate gradele au fost cot la cot cu ostaşii, servind ca pildă de eroism şi jertfă pentru Patrie şi Cruce. Cuvintele de laudă aduse astăzi de marele comandant german, aşează încă o lespede de granit la temelia drepturilor româneşti, dovedind că o ţară cu astfel de eroi este demnă să trăiască şi să se înalţe printre celelalte popoare europene.

„SENTINELA"

BIBLIOTECA ASOCIAȚIUNII SIBIIU

SENTINELA

ANUL IV, Nr. 41
10 Octomvrie 1943

GAZETA OSTĂȘEASCĂ A NAȚIUNII
APARE DUMINICA
Inscrisă la Tribunalul Ilfov S. I. C. sub Nr. 623/1939

REDACȚIA ȘI ADMINISTRAȚIA
Strada Sărindar Nr. 5-7-9 — București
TELEFON: 3.96.62.

FRUMOASA TOAMNĂ ROMÂNEASCĂ!

Ne este tare dragă toamna noastră pentrucă ea ne înfățișează rodnicia pământului străbun, muncit cu sudoare de harnicii plugari și apărat cu sânge de vitejii ostași, când dușmanii lacomi au vrut să ne încalce hotarele. Dumnezeu a vrut ca Poporul Românesc să aibă parte de cel mai roditor pământ din Europa și cu toate năvălirile barbare, ne-am păstrat sfânta moștenire prin muncă necurmată și luptă aprigă. Toamna din anul acesta a venit mai îmbelșugată ca niciodată, semn că mâna Atotputernicului veghează asupra noastră la vremuri de mari încercări. Hambarele ne sunt pline, iar fructele coapte așteaptă pretutindeni culegătorii.

În fața belșugului de acasă să nu uităm că numai mulțumită bravurii fără margini a scumpilor ostași putem să culegem roadele acestei toamne bogate. Acolo, în răsărit, camarazii români și germani luptă pe viață și pe moarte pentru nimicirea barbariei bolșevice. Pilda lor să ne stea vie în orice clipă înaintea ochilor, să ne fie îndemn de foc pentru oțelirea sufletului, având toată încrederea în biruința finală și în dreptatea cauzei românești. Un popor unit și muncitor, gata de jertfă pentru apărarea Patriei și civilizației creștine, este sortit unui mare viitor.

„SENTINELA"

BIBLIOTECA CENTRALĂ ASOCIAȚIUNII

SENTINELA

ANUL IV, Nr. 42
17 Octomvrie 1943

GAZETA OSTĂȘEASCĂ A NAȚIUNII
APARE DUMINICA
Inscrisă la Tribunalul Ilfov S. I. C. sub Nr. 623/1939

REDACȚIA ȘI ADMINISTRAȚIA
Strada Sărindar Nr. 5-7-9 — București
TELEFON: 3.96.62.

DOI ANI DELA CUCERIREA ODESEI

La 16 Octomvrie s'au împlinit doi ani dela căderea Odesei. Pentru ofensiva din răsărit această biruință românească a însemnat un pas hotărîtor. Izbânda dela Odesa, câștigată cu jertfe și mijloace românești, a stârnit admirația lumii întregi, dovedind cu prisosință virtuțile războinice și eroismul ostașului nostru. Sub conducerea iscusită a Mareșalului, oastea noastră a înfățișat, dela general până la ultimul soldat, un singur gând, o singură simțire, pentru câștigarea supremei biruințî. Nenumărate sunt locurile vitejiei românești: Carpovo, Vigoda, Dalnic, Tătarca, Văcărjani etc., cari, alături de numele ofițerilor și soldaților eroi, au intrat în istoria bătăliei dela Odesa. Timp de două luni, zi și noapte, oastea noastră a susținut asediul cetății, dovedind o îndârjire fără seamăn și o perfectă colaborare între arme. Pe uscat, în aer și pe apă, flăcăii noștri au luptat cu înverșunare pentru a cuceri uriașul cuib bolșevic, care, așezat la țărmul Mării Negre, stânjenea mișcările din sectorul sudic al frontului. Rând pe rând, în crâncene atacuri, au fost ocupate cele trei centuri strașnic întărite din jurul Odesei, până în ziua de 16 Octomvrie 1941, când tricolorul românesc a prins să fâlfâe pe zidurile orașului. A fost un examen greu pe care Armata Română l-a trecut cu succes, impunându-se în ochii popoarelor civilizate. Astăzi, la această glorioasă aniversare, recunoștința Țării se îndreaptă către toți bravii ostași, cari, prin jertfa și eroismul lor, au contribuit la strălucita victorie dela Odesa, înălțând România la rang de mare cinste.

„SENTINELA"

„ASOCIAȚIUNEA" SIBIIU

SENTINELA

ANUL IV, Nr. 43
24 Octomvrie 1943

GAZETA OSTĂȘEASCĂ A NAȚIUNII
APARE DUMINICA
Inscrisă la Tribunalul Ilfov S. I. C. sub Nr. 623/1939

REDACȚIA ȘI ADMINISTRAȚIA
Strada Sărindar Nr. 5-7-9 — București
TELEFON: 3.96.62.

ÎN RĂSĂRIT SBURĂTORII ROMÂNI ÎȘI CONTINUĂ ÎNDRĂSNEȚELE MISIUNI

Aviația română zi și noapte aduce contribuția sa hotărîtoare în grelele lupte din răsărit, alături de camarazii germani. Ultimele comunicate de pe front ne arată că aripile românești au avut din nou importante succese. Stăpânind minunat noile tipuri de avioane de asalt, sburătorii noștri sprijină în mod activ contraatacurile date de trupele germane, semănând moarte și groază în rândurile bolșevicilor. Cerul mohorît al Rusiei este străbătut în continuă de frații noștri cutezători, iar Stukas-urile în mâna lor deschid drum vijelios în tabăra dușmană, nimicind în față atacurile plănuite și orice concentrări de trupe.

Misiunile sburătorilor români sunt îndeplinite întotdeauna cu îndrăsneală și succes, spre admirația camarazilor aliați; iar obiectivele sunt lovite în plin, măcinând tăvălugul bolșevic.

Sufletul eroic al luptătorilor români dovedește astfel încrederea nestrămutată în victoria finală și în realizarea sfintelor drepturi strămoșești.

„SENTINELA"

ASOCIAȚIUNEA SIBIIU

SENTINELA

ANUL IV, Nr. 44
31 Octomvrie 1943

GAZETA OSTĂȘEASCĂ A NAȚIUNII
APARE DUMINICA
Inscrisă la Tribunalul Ilfov S. I. C. sub Nr. 623/1939

REDACȚIA ȘI ADMINISTRAȚIA
Strada Sărindar Nr. 5-7-9 — București
TELEFON: 3.96.62.

INTRAREA TRIUMFALĂ A LUI MIHAI VITEAZUL ÎN ALBA-IULIA

Acum 344 de ani, la 1 Noemvrie 1599, Mihai Viteazul își făcea intrarea în Alba-Iulia, în fruntea armatei sale de valahi îndrăzneți, fiind primit cu capetele plecate de către unguri și cu fruntea sus de frații ardeleni. Neînfricatul domn intra în Ardealul suferințelor românești ca stăpân și cuceritor, înfăptuind primul gând de unire al Românilor sub același steag, între hotarele Daciei Traiane. Visul de veacuri al ardelenilor se realiza prin intrarea triumfală în Alba-Iulia.

Acest vis s'a mai împlinit apoi după Războiul Întregirii, când Ferdinand I s'a încoronat tot la Alba-Iulia ca rege al tuturor Românilor.

Gândul unirii românești este astăzi mai viu ca niciodată, când pe tronul României se găsește M. S. Regele Mihai I, nume sortit să repună țara în drepturile străbune.

„SENTINELA"

SIBIIU

SENTINELA

ANUL IV, Nr. 47
21 Noemvrie 1943

GAZETA OSTĂȘEASCĂ A NAȚIUNII
APARE DUMINICA
Inscrisă la Tribunalul Ilfov S. I. C. sub Nr. 623/1939

REDACȚIA ȘI ADMINISTRAȚIA
Strada Sărindar Nr. 5-7-9 — București
TELEFON: 3.96.62.

Camaraderia româno-germană pe front. — Ultimul Comunicat al Ministerului de Război ne spune la sfârșit că pe frontul Crimeei „camaraderia de arme româno-germană și încrederea reciprocă sunt excelente". Într'adevăr, legătura sufletească dintre ostașii români și germani a fost nesdruncinată, dela începutul cruciadei antibolșevice și până astăzi, înfățișând temeiul luptelor de acum și chezășia victoriei finale.

„SENTINELA"

ASOCIAȚIUNEA
SIBIIU

SENTINELA

ANUL IV, Nr. 48
28 Noemvrie 1943

GAZETA OSTĂȘEASCĂ A NAȚIUNII
APARE DUMINICA
Inscrisă la Tribunalul Ilfov S. I. C. sub Nr. 623/1939

REDACȚIA ȘI ADMINISTRAȚIA
Strada Sărindar Nr. 5-7-9 — București
TELEFON: 3.96.62.

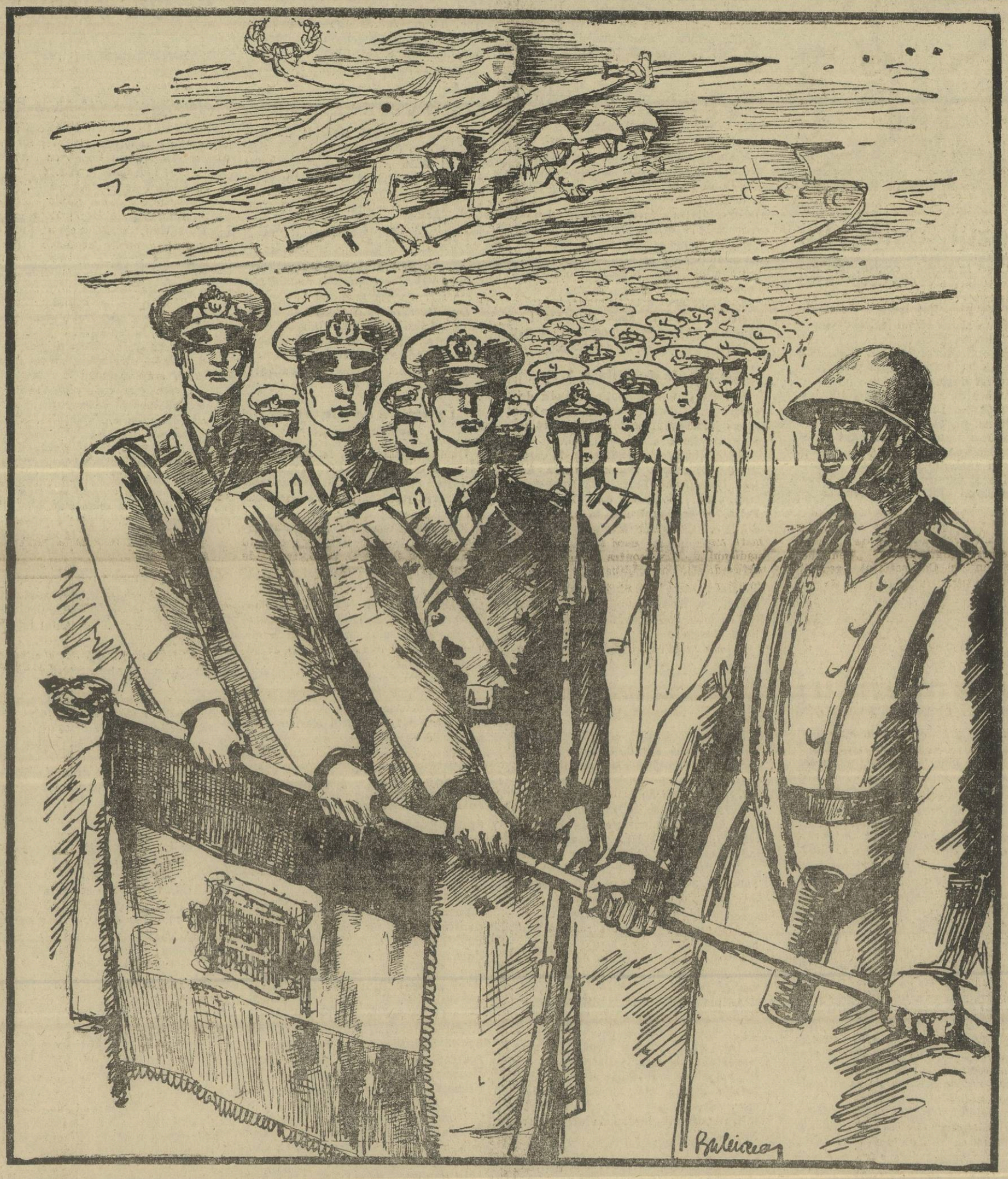

ELEVII ȘCOALELOR MILITARE AU DEPUS JURĂMÂNTUL

Duminecă 21 Noemvrie noii elevi ai școalelor militare din Capitală au depus jurământul de credință către Națiune, Rege și Conducător. Solemnitatea a avut loc în cuprinsul fiecărei școli militare, fiind de față, în afară de elevi și comandanții lor, mai mulți ofițeri români și germani care au ținut să ia parte la măreața sărbătoare ostășească. Ținuta elevilor de anul întâiu a fost desăvârșită, iar prin atitudinea hotărîtă ce au arătat-o la depunerea jurământului, au dovedit, odată mai mult, că elevii școalelor militare urmează tradiția eroică lăsată de viteji ca Marius Dumitrescu și alți tineri ofițeri, spre lauda școalelor noastre militare. Mâine când Patria le va cere, tinerii de astăzi vor ști să lupte ca ofițeri bine pregătiți, spre gloria Armatei Române.

„SENTINELA"

SENTINELA

ANUL IV, Nr. 49
5 Decemvrie 1943

GAZETA OSTĂȘEASCĂ A NAȚIUNII
APARE DUMINICA
Inscrisă la Tribunalul Ilfov S. I. C. sub Nr. 623/1939

REDACȚIA ȘI ADMINISTRAȚIA
Strada Săpindar Nr. 5-7-9—București
TELEFON: 3.96.62.

1 DECEMVRIE 1918 - 1 DECEMVRIE 1943: Un sfert de veac dela Sfânta Unire a Transilvaniei

I-a fost dat acum un sfert de veac Regelui Ferdinand I și bravei sale oștiri să calce pe urmele marelui Mihai Viteazul în Alba-Iulia năzuințelor noastre de veacuri. Cuvine-se dar în ziua aceasta de sărbătoare să ne pur ăm gândul plin de recunoștință către bărbații vrednici ai Nației care au pregătit ceasul Unirii. Ei împreună cu ostașii români au răzbunat suferințele îndurate de martiri, înfăptuind ziua luminoasă dela Alba-Iulia care a consfințit la 1 Decemvrie 1918 unirea sufletelor de frați și întregirea hotarelor.

Exemplul lor să ne stea viu în inimile noastre ca un îndemn suprem de împlinire a dreptății românesti ce va să vină.

„SENTINELA“

BIBLIOTECA CENTRALĂ „ASOCIAȚIUNII" SIBIIU

SENTINELA

ANUL IV, Nr. 50
12 Decemvrie 1943

GAZETA OSTĂȘEASCĂ A NAȚIUNII
APARE DUMINICA
Inscrisă la Tribunalul Ilfov S. I. C. sub Nr. 623/1939

REDACȚIA ȘI ADMINISTRAȚIA
Strada Sărindar Nr. 5-7-9 — București
TELEFON: 3.96.62.

LA KERCI ROMÂNII AU ARUNCAT PE BOLȘEVICI ÎN MARE

„Trupele române au atacat zilele trecute capul de pod dela Sud de Kerci ajungând până la coastă", — așa glăsuește ultimul comunicat al Înaltului Comandament German. S'au dat lupte crunte dar, în fața avântului viforos al flăcăilor noștri, bolșevicii, deși au opus o înverșunată rezistență, au fost siliți să dea înapoi. În urma pierderilor mari în oameni și material, dușmanul n'a mai îndrăznit să-și continue atacurile.

Iată noui dovezi de vitejie românească pe care aliații noștri germani, în mod nepărtinitor, țin să le aducă la cunoștința lumii întregi. Astăzi, după mai bine de doi ani de lupte și izbânzi în Crimeea, ostașii M. S. Regelui Mihai I și ai gloriosului Mareșal Ion Antonescu, arată aceeași vigoare neslăbită în lupta pentru Patrie, pentru Cruce și pentru Europa.

„SENTINELA"

ASOCIAȚIUNEA SIBIIU

SENTINELA

ANUL IV, Nr. 51
19 Decemvrie 1943

GAZETA OSTĂȘEASCĂ A NAȚIUNII
APARE DUMINICA
Inscrisă la Tribunalul Ilfov S. I. C. sub Nr. 623/1939

REDACȚIA ȘI ADMINISTRAȚIA
Strada Sărindar Nr. 5-7-9 — Bucureşti
TELEFON: 3.96.62.

UN VEAC DELA NAȘTEREA REGINEI ELISABETA — „MAMA RĂNIȚILOR"

Se împlinește în această lună un veac dela naşterea Reginei Elisabeta a României. Născută pe plaiurile fermecate ale Rinului german la 17 Decemvrie 1843, tânăra Principesă de Wied a fost ursită din leagăn să fie Regină a României, alături de augustul ei soţ, Regele Carol I. A luat parte la cele mai însemnate evenimente ale ţării noastre: câştigarea Neatârnării, după războiul din 1877 şi înălţarea României la rangul de Regat. A fost un suflet mare, suflet de regină şi de poetă, suflet de adevărată româncă pentru propăşirea regatului. Intreaga Ei vieaţă a fost închinată ridicării Neamului Românesc şi binelui obştesc, înfiinţând o mulţime de aşezăminte de binefacere. În Războiul Independenţii a arătat un devotament nemai întâlnit pentru răniţii din spitale şi de pe câmpul de bătălie. Şedea zi şi noapte la căpătâiul lor, îngrijindu-i cu o râvnă neobosită. Pentru acest rar devotament Ea a fost pe drept cuvânt numită „Mama Răniţilor". Urmând exemplul Său, mai târziu, în Războiul Întregirii, Regina Maria a depus aceeaşi dragoste pentru răniţi; iar astăzi vedem cum M. S. Regina Mamă Elena arată cea mai neodihnită grijă pentru spitalele de răniţi. În toate timpurile Reginele noastre au ştiut să fie bune romînce şi adevărate mame pentru popor.

„SENTINELA"

C II R 132

SENTINELA

Anul IV, Nr. 52 — Anul V, Nr. 1
26 Decemvrie 1943 — 1 Ianuarie 1944

GAZETA OSTĂȘEASCĂ A NAȚIUNII
APARE DUMINICA
Inscrisă la Tribunalul Ilfov S. I. C. sub Nr. 623/1939

REDACȚIA ȘI ADMINISTRAȚIA
Strada Sărindar Nr. 5-7-9 — București
TELEFON: 3.96.62.

Steaua din Noaptea Sfântă aduce semn de biruință ostașilor Crucii

Crăciunul de anul acesta ne găsește tot în strânsă încleștare cu inamicul dela răsărit, dușmanul de veacuri al Poporului Românesc și pângăritorul de astăzi al credinței creștine. Suntem la o răspântie a istoriei noastre în luptă cu lăcomia bolșevică ce râvnește la nimicirea României și a Europei; de aceea și voința în luptă trebuie să ne fie aprigă până la prăbușirea definitivă a dușmanului. Acum de Sărbători cei mai buni frați ai noștri se află de veghe pe frontul din răsărit, dovedind aceeași dârzenie, alături de camarazii germani. Vitejia ostașilor noștri este recunoscută de comandanții aliați, iar ultimele fapte de arme din Crimeea au adăugat noui lauri pe fruntea eroilor. Acum de Sărbători gândul nostru se îndreaptă cu recunoștință la cei care ne fac siguranța vieții și muncii noastre. În pragul noului an, gazeta Sentinela, care intră în al cincilea an de apariție, urează ostașilor sănătate și biruință deplină.

„SENTINELA"

SIBIU

SENTINELA

ANUL IV, Nr. 12
21 Martie 1943

GAZETA OSTĂȘEASCĂ A NAȚIUNII
APARE DUMINICA
Inscrisă la Tribunalul Ilfov c. I. C. sub Nr. 623/1939

REDACȚIA ȘI ADMINISTRAȚIA
Strada Sărindar Nr. 5-7-9 — București
TELEFON: 3.96.62

FAIMA CAVALERIEI ROMÂNE

Plămădiți din sângele eroic al călăreților lui Ștefan cel Mare și Mihai Viteazul, cavaleriștii români au știut întotdeauna să fie la înălțime. Luptând călare sau pe jos, vitejia călăreților a dovedit că pe drept cuvânt cavaleria e numită armă de elită. În războiul din răsărit atacurile înverșunate și mai ales șarjele vijelioase asupra bolșevicilor, au făcut să crească faima legendară a cavaleriei române, înscriindu-se cu litere de aur în istorie, alături de armele surori. Trăiască bravii noștri călăreți și Dumnezeu să le ajute în lupta sfântă ce o duc.

„SENTINELA"

BIBLIOTECA CENTRALĂ „ASOCIAȚIUNII” SIBIIU

SENTINELA

ANUL V, Nr. 17
23 Aprilie 1944

GAZETA OSTĂȘEASCA A NAȚIUNII
APARE DUMINICA
Inscrisă la Tribunalul Ilfov S. I. C. sub Nr. 623/1936

REDACȚIA ȘI ADMINISTRAȚIA
Strada Sărindar Nr. 5-7-9—București
TELEFON. 3.69.62

TĂRIA NOASTRĂ

In ziua aceea, după bombardament, am trecut prin centrul Capitalei. Se lăsa noaptea și aerul de primăvară era pângărit de fum în ajunul Sfintelor Paști: ardea Universitatea!

Cetatea de lumină a tinereții noastre, vechiul lăcaș de cultură al atâtor generații se prefăcea în scrum.

Uite, colo, era sala unde preda marele Titu Maiorescu, dincolo era etajul unde Vasile Pârvan își avea comoara istoriei noastre și dincolo glăsuia Nicolae Iorga despre veșnicia drepturilor poporului românesc. Veneau să se adape aici la izvorul culturii noastre chiar studenți din țările învecinate căci faima acestei instituții depășise hotarele.

Oare ce fel de obiectiv militar va fi înfățișat Universitatea pentru aviația celor două mari puteri ce pretind că luptă pentru drepturile și fericirea micilor națiuni?

Războiul are și el legi de onoare care nu îngăduie ca niște sburători, cu avântul patriotic socotit în dolari, să samene distrugerea asupra orașelor pașnice, asupra instituțiilor noastre de cultură prin care timp de un secol am conlucrat la progresul științei europene.

Atacurile aeriene asupra populației nevinovate nu hotărăsc de soarta războiului, ci numai bravura ostașilor pe linia de luptă. Sufletul neamului românesc, călit în vijelia veacurilor, devine mai dârz în fața acestor sălbăticii, mai neclintit în lupta sfântă de apărare a Patriei. E ușor să arunci bombe din avioane așa zise „Liberator" când știi că la tine peste ocean nimeni nu-ți va distruge casa, nu-ți va sfârteca părinții, femeile și copiii.

Voi, cumpliți cavaleri ai văzduhului, știți cumva de rostul nostru în această parte răsăriteană a Europei? Vă dați seama oare că loviți un popor ce nu v'a făcut niciodată vr'un rău, un neam a cărui vină este doar că vrea să trăiască liber în țara strămoșilor, râvnind să ajute și el la progresul omenirii?!

Priveam cu ochii aiuriți la ostașii pompieri care-și făceau cu sânge rece datoria și citeam pe fața lor de piatră toată hotărîrea poporului de a învinge vitregia vremurilor. Astfel au stat românii prin veacuri și furtunele nu i-au clintit din loc.

Zidurile Universității pot arde cu biblioteci și laboratoare dar sufletul ai nu. El a rămas viu în inimile celor cari au primit torța aprinsă din mâna marilor profesori ca s'o treacă mai departe generațiilor viitoare. Această torță nu se va stinge de suflul blestemat al exploziilor, pentrucă e alimentată de focul nestins al unui popor întreg. După fiecare încercare neamul nostru a devenit mai tare, mai unit în fața primejdiei. Pe ruinele Universității de azi va răsări alta mai măreață; în rafturile bibliotecilor vom scrie alte cărți inspirate din duhul românesc al înaintașilor, dar nici Dumnezeu nici lumea creștină nu vor ierta nici odată pe anglo-americani pentru distrugerea civilizației și vărsarea sângelui nevinovat.

Atât timp cât dușmanul va stărui să ne cutropească, niciun fel de amenințare nu va slăbi tăria noastră sufletească. Să afle creștinii de peste ocean, cari în preajma Paștilor au așezat cununa martirilor pe fruntea Capitalei noastre, că, după cum patimile au pregătit învierea lui Iisus, tot așa încercările de azi ne oțelesc sufletele, pregătind izbânda și învierea poporului românesc.

I. VALERIAN

Marele martir și ostaș a cărui icoană, fluturând pe steagurile lui Ștefan al Moldovei, a adus prin veacuri biruința asupra păgânilor de zeci de ori mai numeroși. El ocrotește astăzi Armata Română în lupta pentru Patrie și Cruce.

RUGĂCIUNE

Dă, Doamne, biruință țării noastre
Ca și'n trecut, ca'n vremi de totdeauna,
Să fluture pe sub nălțimi albastre,
Nădejdile 'mplinite toate 'ntr'una.
Dă, Doamne, biruință țării noastre...

Dă, Doamne, țara noastră să rămâe
Așa cum a clădit-o veșnicia;
Fă, Doamne, întregită România
Și pune chinurilor căpătâe...

Adună'n râuri lacrimile toate
Ce șănțuresc obrajii noștri, Doamne,
Și spulberă din noi triști de toamne,
Că marea Ta puternicie poate...

Trimite îngerii să ne ajute
Să străjuim hotarele de-avalma
Pe fruntea țării noastre pune palma,
Cucernic Neamul meu să ți-o sărute.

Să râdă doina fă, că prea mult plânge
De-atâtea veacuri peste glii stăpână;
Coboară, Doamne, noaptea în țărână,
Că prea s'a înroșit de-atâta sânge.

Ți-om înălța altare de credință
Chezașe pentru cei ce ne-or urma.
De fiecare sfântă biruință,
Facă-se, Doamne, astăzi voia Ta.

Ingenunchem și sufletul și anii
Sub patrafir de rugăciuni sihastre:
Gonește, Doamne, de la noi dușmanii
Și adă biruință țării noastre!..

Maior rez. D. IOV

BIBLIOTECA CENTRALĂ „ASOCIAȚIUNII" SIBIIU

SENTINELA

ANUL V, Nr. 18
30 Aprilie 1944

GAZETA OSTĂȘEASCA A NAȚIUNII
APARE DUMINICA
Inscrisă la Tribunalul Ilfov S. I. C. sub Nr. 623/1936

REDACȚIA ȘI ADMINISTRAȚIA
Strada Sărindar Nr. 5-7-9—București
TELEFON. 3.69.62

GOINA,

COANA EROISMULUI ROMÂNESC

Soldatul Goina Vasile!
Inimile noastre se înflăcărează când îi ronunțăm numele, mândria noastră ro-ânească se înalță asemenea unui Cea-ău!
Din povestirile celor din Crimeea auzi-em de curând ceva despre isprava ace-ui vânător de munte. Astăzi îl vedem tat pe Națiune ca un brav printre cei ravi. Ordinul de zi dat de Mareșalul onducător glăsuește răspicat că soldatul oina Vasile a fost găsit la post cu pușca itralieră în brațe, având în jur porcoiul leșuri bolșevice, secerat de el.
Român de cremene, acest oștean Vasile. respins singur un atac de noapte la erci, rămânând neclintit la datorie, plu-ar neînfricat ca și atâți alți Ioni și Ma-ni din viteaza Armată Română nu s'a spăimântat în fața puhoiului năvălitor a luptat până în ultima clipă, în riind pe hrisovul acestui sfânt război o apărare încă o mărturie despre virtu-le Neamului său.
El era singur și dușmanii mulți; în terea nopții s'au apropiat hoțește să rprindă în somn pe camarazii lui și -i nimicească. Dar soldatul Goina ve-nea cu mâna pe armă, asemenea unui ias din poveste. In rafalele gloanțelor le vor fi crezut poate dușmanii că au față o unitate întreagă și au dat în-oziți înapoi. Faptul că Vasile Goina a st găsit neclintit pe locul lui, arată lă-urit că atacul n'a reușit, că a luptat cât sută de inși și a învins.
Soldatul Goina a ochit și a tras până ultimul cartuș, fără să-i tremure bra-; și-a făcut datoria, tăcu și brav, ca i camarazii din vânătorii de munte.
Așa s'au purtat prin veacuri și stră-nii lui în fața hoardelor păgâne, de ci de ori mai numeroase, lăsându-i oștenire un sânge vitejesc și dreptul de înfige plugul nestânjenit pe ogorul din eajma satului natal.
Fapta aceasta a unui simplu soldat, tăzi când luptele se dau pe teritoriul nânesc, vorbește îndeajuns lumii de-e eroismul legendar al oștirii noastre, lberând minciunile prin care dușmanii ută să ne slăbească cerbicia sufleteas-. Ea se alătură cu cinste la nume-sele acte de vitejie săvârșite din plin acest război, dovedind că în Armata mână, dela soldat la general, domnesc elași spirit de jertfă, aceeași convingere zată pe conștiința națională că numai n unire și luptă vom feri neamul de da dușmanului.
Pilda soldatului Goina ar trebui să ru-eze pe mercenarii văzduhului, care ndrăsnind să se măsoare în luptă cin-ă, față în față cu soldatul român, se ltumesc să arunce jalea în populația inovată a țării, din mașinile diavo-i, sburând de-asupra norilor.
Camarade Goina, fapta ta întrece, prin uirea ei în aceste zile grele, eroismul ibunilor dela Podu-Înalt și Călugăreni l dorobanților dela Plevna. Numele până ieri aproape neștiut, este astăzi nunțat cu recunoștință și admirație ațiunea întreagă, aducând supremă e în familia și satul tău. Duhul tău este viu peste oștirea noastră vitează, reună cu al celorlalți eroi, întărind etele și oțelind brațele în lupta ce o em pentru alungarea cutropitorilor sfințitul pământ românesc.

I. Valerian

FILE DE CRONICĂ

In vremea ceia Vodă a fost trimes voroavă
La 'ntreaga boerime de-o adunat divanul,
C'așișderi ca'nainte, de nu și mai grozavă,
Spre miază-zi oștire a fost trimes Sultanul.

Și c'o sosit ștafetă că Hanul Tătărăsc
Tot cu anfărț, ieri noapte o jecuit norodul.
O spus acestea Vodă și sfatul boeresc
Se'ncruntă 'nțelepciunii de a-i afla isvodul.

Și cum ședeau boerii cu bărbile în piept,
Că Vodă de isnoavă vroia a le vorbire,
Odat' pe ușe buzna la dânsul de-a dirept
Un olăcer c'o carte și-o prins a-i da de știre:

— „Măria-Ta, mă iartă că sfatul zăticnesc,
Dar către miază-noapte iar ne-o călcat amarul:
Oștirea hainită a Craiului Leșesc
Cu focul și pârjolul ne-o răsluit hotarul".

Atunce Domnul țării sărind din jilțul său
Și fulgerându-i ochii sub valul de dureri,
Și-o ridicat privirea spre Bunul Dumnezeu
Și-apoi tunându-i glasul a zis către boeri:

— „Boerii mei, scris este ca Domnul să ne certe,
Și-aista e veleatul să se plinească slova,
Dar mai e scris și Cerul păcatul să ne ierte
De-om ști muri cu toții luptând pentru Moldova.

La luptă, dar, Hatmane, de apără direptul
Spre miază-zi, iar tu, Spătare Ilieș,
Spre soarele-răsare te du de pune pieptul
Pe Han-Tătar în țapă să mi-l aduci la Ieși,
Că eu am socoteală cu Preamăritul Crai:
Vreau să-mi încerc hangerul în sângele-i de viță...

Se sguduia pământul sub tropote de cai
Și'n fiece fereastră plângea o jupâniță.

Și câtă boerime și câți țărani s'o stins!?
C'o curs atâta sânge de se pornise gârlă,
Și însuși Vodă gata a fost să fie prins
De n'ar fi fost să-l scape Postelnicul Șopârlă

Dar s'o'ndurat Prea-Bunul de-o alungat dușmanul
Și Vodă vrând acuma pe dat'a-i mulțămire
Cum oare? 'și da cu gândul, că nu trecuse anul
De când, tot după luptă, durase-o mânăstire!

Cap. t. r. ION MARIN NICOLA

SENTINELA

ANUL V, Nr. 20
14 Mai 1944

GAZETA OSTĂȘEASCA A NAȚIUNII
APARE DUMINICA
Înscrisă la Tribunalul Ilfov S. I. C. sub Nr. 623/1936

REDACȚIA ȘI ADMINISTRAȚIA
Strada Sărindar Nr. 5-7-9—București
TELEFON. 3.69.62

Zece Mai, simbol de înălțare a neamului

Povestea zilei de 10 Mai răsbate prin vreme atât de vie și adevărată, ca și aerul ce-l respirăm, ca și pământul pentru care sângerăm. O zână bună apare la răstimpuri oferind daruri de preț prea încercatului popor Român.

Iată, suntem în anul 1866. Ursitoarea binecuvântată a Neamului ne aduce într'o caleașcă trasă de o duzină de cai pe Principele Carol de Hohenzollern. Surugii mână telegarii năpraznic, chiuind peste dealuri și câmpii, iar din sate și orașe apar țăranii și târgoveții cu pâine și sare, urând bun sosit tânărului prinț apusean care ia, astfel, cunoștință cu poporul dela gurile Dunării. Entusiasmat de primirea înflăcărată a supușilor săi, glăsuește el, *printre altele*: **„Români, sunt al vostru din toată inima, și din tot sufletul. Puteți să vă întemeiați pe mine în orice timp, precum eu mă întemeiez pe voi"**.

Se năștea în ceasul acela România modernă și era într'o zi de 10 Mai!

Au urmat apoi ani de muncă și înfăptuiri, de lupte grele purtate pentru înălțarea națiunii iar, mai presus de toate, Domnitorul Carol a fost o pildă de îndeplinire a datoriei și a cuvântului dat. Și, într'o bună zi, se ivește zeița protectoare a Neamului, aducând răsplata pentru sângele vărsat de ostașii noștri pe câmpiile bulgare.

Era în ziua de 10 Mai 1877 și ne aducea ca dar „Neatârnarea"!

Calea de înălțare a României era deschisă. Când în 1881 se ridica la rangul de Regat, faptul era dela sine înțeles. Atunci a așezat zâna noastră pe fruntea gloriosului rege coroana de oțel și acest dar fu considerat cel mai de preț, pentrucă era plămădit din sângele dorobanților și oțelul tunurilor dușmane.

Soarta făcuse să fie tot o frumoasă zi de 10 Mai. In sala tronului, șaizeci de drapele sfâșiate de gloanțe au salutat pe Regele Carol I, deschizându-i drum în istorie. Cuvintele lui de atunci și astăzi ne stau ca o lozincă de foc și vor trăi cât va exista neamul românesc:

„Să ne unim toți înaintea acestor drapele care au strălucit pe câmpul de onoare — înaintea acestei coroane care e semnul regalității și în jurul drapelului. Să ne unim cu acest strigăt scump inimilor noastre: „Trăiască România noastră mult iubită, încoronată astăzi prin virtuțile sale civice și militare".

Anii au trecut și țara a mers înainte pe calea destinului său. Și după un greu război ne-am înfăptuit și visul de unire. Când într'o zi de 10 Mai, Ferdinand I s'a încoronat ca Rege al tuturor Românilor, se părea că neamul nostru terminase cu grelele încercări și o nouă epocă de pace și prosperitate se deschidea pentru multă vreme.

Dar așa a fost hărăzit Neamului Românesc, să aibă multe zile furtunoase și prea puține zile senine. Numai prin războaie grele ne-am menținut ființa națională și ori de câte ori ne-am cucerit vreun drept el a fost plătit cu jertfe din belșug. Dar voința Neamului a răsbătut prin toate vijeliile și după fiecare încercare ne-am înălțat cu sufletele mai tari, cu brațele mai călite.

Inima ne spune că după învingerea greutăților de azi, va mai apare odată ursitoarea cea bună a neamului și tot într'o zi de 10 Mai va aduce biruința ce-o așteptăm. Va fi un act de supremă răsplată pentru suferințele ce le îndurăm astăzi pe nedrept, pentru sângele vărsat eroic întru apărarea Patriei și a civilizației europene.

I. Valerian

10 MAI

Veniți, batalioane dragi, veniți
Din zări adânci, din mândrul nostru plai,
In ritm sonor și'n tropote de cai,
Cu-avântul viu al șoimilor din stânci,

Veniți, batalioane dragi, veniți!...
A voastră este ziua cea de azi
Cu fluturări de flamuri și drapele:
Vulturi de aur înălțați spre stele
Din simfonia codrilor de brazi...

Din cele patru unghiuri de hotare,
Veniți, oșteni cu fețele bronzate
Călițí de vifor, oțeliți de soare
In care de asalt și'n tancuri grele...
Să cânte'n ritm de roate ferecate
Batalioanele motorizate!...

Veniți, vulturi despicători de slăvi
In vuet și'n cadențe de motoare,
Veniți cu aripi desfăcute'n soare
Escadre lungi de-aeriene nави,
Sub cerul românesc plin de-avioane
Să reînvie-acvilele romane!...

Cu voi alături merge oastea sfântă:
E oastea nevăzută care cântă
In inima oricăruia din noi,
E oastea neștiută de Eroi,
Ce din noianul vremilor s'avântă

Să îndrumeze vremurile noi...
Sunt Voievozii care s'au jertfit,
Sunt sfinții noștri ziditori de Țară,
Ce trec cu tăinuita lor fanfară,
Cu steagul lor de gloanțe sdrențuit...

Sunt morții dela Plevna și Smârdan,
Ce vin sirag în fiecare an;
E glasul unui Neam fără sfârșit
Ce'n falduri de steag și'n piepturi de granit
Își cântă cu oștiri biruitoare
Mărețul cântec de Neatârnare!

Mircea Dem. Rădulescu

BIBLIOTECA CENTRALĂ
„ASOCIAȚIUNII"
SIBIIU

SENTINELA

ANUL V, Nr. 22
28 Mai 1944

GAZETA OSTĂȘEASCA A NAȚIUNII
APARE DUMINICA
Inscrisă la Tribunalul Ilfov S. I. C. sub Nr. 623/1936

REDACȚIA ȘI ADMINISTRAȚIA
Strada Sărindar Nr. 5-7-9—București
TELEFON. 3.69.62

Jertfitorii Neamului

Un mare istoric spaniol, scriind de curând despre noi și-a intitulat articolul: „Româ-ia, țară de eroi și mucenici!"

Făcând comparație cu istoria altor po-oare, îl impresionase, în deosebi, desti-ul tragic al acestei țări surori dela gurile unării: „insulă latină, în marea slavă", — are, dela zămislire și până astăzi, a tre-uit să fie piept năvălirilor păgâne, dând ăgaz Europei să-și desvolte în siguranță tituțiile ei bogate de știință și artă.

Arăta acest învățat, pentru acei care încă u ne cunosc trecutul eroic, cât de aprig au luptat voevozii noștri pentru Neam și reștinătate, pomenind de un Mircea cel ătrân: „cel mai înțelept dintre principii uropeni", — de Ștefan Vodă: „atletul lui ristos", — de Mihai Viteazul, înfăptuito-l de-o clipă al românescului vis de unire. u multă simpatie autorul spaniol dovedea um furtunile dezlănțuite, în loc să do-oare acest neam de eroi, i-au oțelit su-etul, i-au înălțat avântul spre culmi. După ecare război s'a ridicat tot mai puternic: ub Regele Carol I câștigându-și neatâr-area, iar sub Ferdinand I, întregirea mult teptată.

Ca încheiere, acest prieten de departe blinia că poporul român se găsește și ăzi la postul de încredere, cu fața către ărit, așa cum îl cunoaștem de veacuri, ptând pentru dreptate și pentru aceeași uropă care de multe ori i-a fost mamă regă. In loc de răsplată pentru atâtea rvicii aduse omenirii, civilizația anglo-ericană revarsă astăzi urgia asupra Ro-âniei din avioanele construite în serie, lo-nd într'o populație pașnică a cărei sin-ră vină este că vrea să-și păstreze locul b soare, muncind cinstit în credința și obi-elurile strămoșilor. Dar mâine, când ne-eptățile vor înceta, țara aceasta, așezată soartă la răscruce de vânturi, va trebui apărat să-și primească locul de onoare i se cuvine.

Iată, de ziua Sfintei Înălțări, când țara treagă așterne podoaba florilor de Mai mormintele eroilor, am crezut de cu-ință să reamintesc părerile unui om străin re aduc un cald prinos pe altarul eroismu-românesc. Prețuirea aceasta, împreună multe altele pe care ni le-au adus oa-enii de bună credință de peste hotare, în presă și la radio, ne umple sufletul de ul nădejdi în lupta ce ducem pentru istența națională.

Avem conștiința împăcată că suntem un por de ordine și nu am lăcomit la pă-ntul nimănui, iar astăzi dacă ne batem ată înverșunare o facem cu credința că mai prin răpunerea cutropitorilor ne vom gura liniștea căminurilor și libertatea ncii pe ogorul părinților noștri.

In fiecare zi crește pomelnicul jertfelor astre, dar știm că va veni în curând tim-l când sângele eroilor va cântări ca o cetie grea pe hrisovul drepturilor astre.

Eroi ai întregirii, eroi ai dezrobirii!

Voi care v'ați făcut întreaga datorie că-Patrie, ne porunciți s'o facem pe a noa-ă. Duhul vostru este prezent între noi, în ele drapelelor, în svonul de aramă al potelor și ne insuflă puteri de zmei în tă. Voi ați murit cu icoana României în ima licărire de gând și atâta timp cât șmanul se va afla în țară, voi nu puteți odihnă.

Astăzi, de ziua voastră, jurăm pe sfin-e voastre morminte să nu șovăim nici o pă până nu vom vedea biruința Nea-lui deplină.

Așa să ne ajute Dumnezeu!

I. Valerian

Slavă ție, Erou al Neamului! Chipul tău strălucește prin vreme încununat de aureola sfinților, îndemnându-ne să-ți urmăm pilda jertfelor tale. Datorită ție putem să ținem fruntea sus, muncind și închinându-ne liberi în credința strămoșilor. Vitejia ta este cunoscută de prieteni și dușmani. Astăzi, când inamicul se găsește din nou pe pământ românesc, icoana ta să ne fie o poruncă de foc pentru sdrobirea și alungarea dușmanului din țară.

INCHINARE EROILOR

O clipă de tăcere; aducere aminte,
Prinos de mulțumire pe sfintele morminte,
Să presărăm petale pe jertfa lor supremă
Curată cum e toamna întâia crisantemă.
Ei n'au murit; eroii nu pot muri nicicând,
Ne retrăesc, prin fapte, în inimi și în gând
Sclipi-va scris în aur, pe frontispiciu sus
Jertfirea pentru țară și Legea lui Iisus.
Pentru cămin, dreptate, pentru acest pământ,
Pe care se înșiră mormânt lângă mormânt.
In ele dorm strămoșii, înaltă mărturie
A veșniciei noastre alăturea de glie
Prin ei trăim și țara răsuflă întremată
Moșia strămoșească de ei e apărată

Prin ei dau mâna frații și lacrimi de robie
S'au prefăcut în lacrimi de vajnică tărie,
Câte furtuni trecut-au venind din Răsărit
S'au spart de santinela română de granit.
Cu cât au fost mai multe, mai grele, mai barbare
Noi ne-am înfipt mai trainic în vechile hotare.
Slăvită fie'n veacuri a voastră pomenire,
Imbold de ne'nfricare spre marea împlinire.
Priviți-ne din ceruri și dați-ne avântul,
Să facem inamicii tot una cu pământul.
O Românie mare, întocmai cum a fost,
Altfel viața noastră nu-și are niciun rost.

Al. D. Teodorescu

BIBLIOTECA CENTRALĂ „ASOCIAȚIUNII" SIBIIU

SENTINELA

ANUL V, Nr. 23
4 Iunie 1944

GAZETA OSTĂȘEASCA A NAȚIUNII
APARE DUMINICA
Înscrisă la Tribunalul Ilfov S. I. C. sub Nr. 623/1936

REDACȚIA ȘI ADMINISTRAȚIA
Strada Sărindar Nr. 5-7-9—Bucureștii
TELEFON. 3.69.62

AU VENIT RECRUȚII!

Zilele trecute am poposit câteva ceasuri în satul din preajma Capitalei unde mă abat câteodată când am răgaz să stau de vorbă cu câțiva gospodari cunoscuți, a căror vrednicie și înțelepciune îmi încântă sufletul.

Era spre seară. Un amurg minunat, cum numai în luna Mai se vede, își scălda lumina aurie în mireasma florilor din grădini, în vreme ce dintr'un zăvoi cucul își striga neîncetat numele.

La porți, flăcăi și fete, adunați mai numeroși ca deobicelu, vorbeau cu însuflețire. Din depărtare se auzeau băeți fluerând în cor marșuri patriotice, urmate la răstimpuri de chiote prelungi cari clătinau liniștea serii.

— Ce-i cu zarva asta? — am întrebat pe Marin, feciorul gazdei.

— Pleacă mâine recruții la încorporare, îmi răspunse el cu glas înfrigurat. Apoi după ce mă privi cu o mândrie abia stăpânită, continuă: „mă duc și eu mâine la o unitate de aviație".

— Bravo, Marinică! Dar la spune-mi, nu-ți pare rău că-ți părăsești familia și satul!

— De ce să-mi pară, că doar nu mai sunt copil. Dacă mi-a venit sorocul să-mi fac datoria, mă duc cu toată inima, că doar n'am nici un beteșug.

Îmi venea să-l iau în brațe și să-l sărut pe amândoi obrajii când l-am auzit vorbind așa. Băețelul acela, care până mai deunăzi se hârjonea cu ștrengarii pe ulițele satului, crescuse deodată ca un brad în fața mea. Privirea îi devenise serioasă, statura mai bărbătească.

Apropiindu-se în taină de mine îmi spuse pe șoptite:

— Vreau să-ți spun, matale, ceva, da' să nu mă audă mămuca. Visul meu de mititel a fost să fac armata la aviație și acu sunt bucuros că mi s'a împlinit. De câte ori văd deasupra satului pe vânătorii noștri ieșind întru întâmpinarea avioanelor dușmane, mă cuprinde un aprig dor în piept și mult aș da să fiu și eu acolo sus, să mă reped ca un vultur asupra americanilor ca să-i învăț minte să mai ucidă suflete nevinovate.

Uite așa mi-a vorbit acest pui de românaș zilele trecute și mărturisesc sincer că de emoție n'am mai fost în stare să adaug nici un cuvânt. Sunt sigur că avântul pe care l-am admirat în făptura lui Marin al nostru, însuflețește pe toți tinerii cari au trecut de curând pragul oștirii.

După aproape trei ani de aprigă încleștare cu neîmpăcatul dușman dela răsărit toată populația țării, dela mic până la mare, se simte cuprinsă de spiritul eroic, trăește cu încredințarea că numai întrunind toate eforturile într'un singur mare avânt vom putea salva Patria de primejdie.

Dragii mei tineri camarazi, priviți cu toată dragostea, cu toată încrederea pe șefii voștri și pe toți cei mai în vârstă cari vă ajută prin sfatul și experiența lor ca să deveniți oștași desăvârșiți. Gândiți-vă că în locul căminului restrâns de acasă ați găsit marea familie a oștirei unde fiecare om vă va arăta blândețea și dragostea ce se cuvin unor frățiori mai mici. Fiți mândri că purtați aceiași uniformă ca și camarazii mai vechi pe pieptul cărora vedeți strălucind semnele vitejiei și căutați să le semănați.

Gazeta „Sentinela", care de azi înainte devine prietena nedespărțită a vieții voastre de oștași, vă spune: „Bine-ați venit, dragi camarazi! Dumnezeu să vă fie sănătoși și să vă ajute ca să ne vedem iarăși România noastră rotundă și întregită, așa cum a fost, — așa cum o aveți în gând fiecare!"

I. Valerian

LEAT NOU, OAMENI LA FEL...

Imprejurările au făcut ca'n ultimele zile să străbat mai toată țara noastră. Pretutindeni am întâlnit oameni la fel de hotărîți în a munci pentru a contribui la isbânda finală, pretutindeni am vorbit cu oameni care au aceiași nesdruncinată credință în victorie. Este odihnitor pentru cineva care se desprinde din tumultul Capitalei, acest fapt, de-a întâlni peste tot oameni la fel de bărbați sufletește, de muncitori.

Dar nu despre acest lucru — care-i, totuși, foarte important — scriu rândurile acestea de față.

Ci pentru altcineva. Și, anume, pentru recruți. La ceasul acesta trenurile lor — trenuri cu care m'am întâlnit în Ardeal, în Dobrogea, în Moldova, în Oltenia, în Basarabia, în Banat,— au oprit acolo unde le era sorocul și leatul lor, leat de băieți sdraveni, este în curțile regimentelor parcă de când lumea.

Pentru ei vreau să scriu...

Trenurile lor erau împodobite cu ramuri de liliac înflorit, cu brad și cu salcâmul câmpiilor — iar pe ferestrele largi deschise isbucneau în fiecare gară, la fiecare oprire, marșurile noastre naționale și strigăte de ura.

Flăcăii aceștia au venit la cătănie hăulind. Au venit ca haiducii de altădată... Ca românii de totdeauna.

Am văzut cu ochii mei despărțiri în diverse stații. De mame, de frați, de logodnice, de iubite... Pretutindeni aceiași stare de duioșie, de dragoste — dar în același timp de înaltă ținută, de demnitate. Ochii recruților nu erau triști. Erau doar serioși, gravi... Apoi, când intrau în vagoane glasul celora ce doar cu câteva clipe înainte rostise drăgăstoase cuvinte, devenea dintr'odată mai cald, mai bărbătesc și se unea cu al acelora ce cântau:

„Noi suntem cei chemați
să apărăm neamul nostru românesc".

Nicăieri n'am văzut o lacrimă — și, slavă Domnului, în fiecare gară batiste albe ori roșii ca macul de câmp fluturau despărțirile, rămas bun...

Aceștia sunt recruții care'n anul de glorie — 1944 — au îmbrăcat haina militară.

Ei au venit cu sufletul călit. Cu hotărârea de luptă luată. Ei sunt la fel ca frații lor mai mari, ca rudele lor, ca prietenii cărora soarta le-a ajutat să'mbrace cu un an, cu doi, ori cu câțiva mai 'nainte, mândra haină de ostaș. Ei sunt demni de faptele acestora, care s'au înscris în istoria lumii. Și dorința lor — singură și fierbinte — le-am culeș-o din priviri, de pe buze:

„Să apărăm neamul românesc!"

Iată, de ce, cu astfel de oștași putem privi cu bucurie în viitor. Dârzenia și hotărârea lor ne dă încredere, speranțe...

Eugeniu V. Haralambie

BIBLIOTECA CENTRALĂ „ASOCIAȚIUNII" SIBIU

SENTINELA

ANUL V, Nr. 25
18 Iunie 1944

GAZETA OSTĂȘEASCA A NAȚIUNII
APARE DUMINICA
Inscrisă la Tribunalul Ilfov S. I. C. sub Nr. 623/1936

REDACȚIA ȘI ADMINISTRAȚIA
Strada Sărindar Nr. 5-7-9—București
TELEFON. 3.69.62

SĂ JUDECE LUMEA

„Conștiința universală să judece cum este lovit un popor, care luptă pentru viața și libertatea lui, de către aceia cari au justificat intrarea lor în război afirmând că luptă pentru dreptatea și libertatea tuturor."

Cu aceste rânduri se termina zilele trecute comunicatul oficial al Comandamentului de căpetenie al Armatei referitor la bombardamentele aeriene asupra țării și credem că, în afară de adânca emoție iscată în inimile noastre, ei va fi stârnit un viu răsunet peste hotare, în conștiințele acelora cari în mijlocul încăierării de azi vor mai fi păstrat un pic de omenie în judecata lor nepărtinitoare.

Aviația anglo-americană, călcând regulile stabilite ale războiului, și-a extins fără nici un rost acțiunea ei de oarbă distrugere asupra orașelor și satelor, după ce în Capitală a lovit instituții de știință ce împrăștiau lumina civilizației în această parte a Europei. Nu vedem ce fel de obiective militare vor fi înfățișând bisericuțele de țară, școlile sau spitalele și nici nu pricepem ce legătură are cu mersul războiului distrugerea gospodăriilor oamenilor nevoiași, închegate cu trudă de-o viață.

Noi, Românii, învățați din moși strămoși cu lupta cinstită, vitejească, nu înțelegem purtarea acestor cavaleri de peste ocean cari dela opt kilometri înălțime înfricoșează copiii, femeile și bătrânii, crezând că vor influența astfel atitudinea hotărîtă a ostașilor depe front. Și pentrucă plutim în nedumerire, chemăm conștiința celorlalte state să ne lămurească și să judece cum poate fi lovit atât de nedrept un popor de muncă și ordine ce nu a făcut rău nimănui.

Da, să judece lumea dacă puteam face altfel, decât să luăm calea de onoare a armelor când milioanele de frați basarabeni și bucovineni gemeau sub jug; să judece popoarele jertfa și eroismul arătate timp de trei ani în acest război pe care nu noi l-am voit.

Există o conștiință universală ce domnește în omenire, mai presus decât stolurile avioanelor diavolești, și vocea ei se va auzi în curând pentru că e însuși semnalul de triumf al binelui asupra răului.

Ea poruncește ca statele mici să trăiască libere în credința și obiceiurile lor, ca și statele mari, căci Ziditorul a dăruit drept de viață fiecărei Națiuni și nimeni nu trebue să lăcomească la pământul vecinului.

Fără această conștiință omul nu s'ar deosebi întru nimic de animal, iar întreaga lume s'ar transforma într'o uriașă pădure plină cu fiare, sfâșiindu-se între ele.

Credem în această conștiință supremă, așa cum nădăjduim în lumina soarelui, în sfințenia luptei pentru drepturile noastre, în viitorul strălucit al Neamului Românesc!

Avem memoria bună. Ne amintim că mai acum cinci ani aceleași state care ne trimit bombe din cer, ne făceau curte, mărturisind sus și tare, că intră în război pentru a apăra drepturile tuturor națiunilor. Prin bombardamentele de astăzi ele au aerul să ne spună: „vă pedepsim pentrucă, deși sunteți un popor cinstit și brav, totuși nu vă predați legați în ghiarele cutropitorilor".

Desigur vederile acestor națiuni, ale căror interese trec peste țări și continente, peste colonii cu milioane de negri și roșii, nu se potrivesc cu ale noastre, popor de margine al Europei ce ne-am păstrat prin mari greutăți moșioara și Neamul, dar așa modești cum suntem, am biruit toate furtunile și ne-am creiat un nume pe care nu vrem să-l lăsăm urmașilor acoperit de pete.

Un poet de-al nostru zice:

„Cei ce rabdă jugul și-a trăi mai vor
„Merită să-l poarte spre rușinea lor!"

Românul a dorit întotdeauna mai bine moartea decât robia. Să afle dușmanii noștri că prin bombardamentele aeriene n'au izbutit decât să ne facă mai neînfricați, mai dârzi în lupta de apărare a Patriei. Ostașii din linia întâi fac un singur front cu cei din interiorul țării, luptând umăr la umăr, însuflețiți de același sfânt simțământ, cu ochii spre steaua nepieritoare a Neamului.

Voi, sburători sportivi, cu eroismul cântărit în dolari, dacă Dumnezeu va îngădui să mai pluftiți pe cerul țării noastre, uitați-vă o clipă la privelișfea de sub voi. Veți vedea în preajma satelor ogoare așternute ca niște mândre covoare, iar deasupra lor pe țăranii români muncind temeinic, așa cum au apucat din străbuni, nesinchisindu-se de duduitul motoarelor. Desigur în cugetul vostru veți spune: „Iată, n'am izbutit să-i abatem pe acești oameni vrednici nici cu o iotă dela munca și lupta lor".

Iar când din toate părțile se vor năpusti ca niște vulturi cerești vânătorii noștri bravi, să știți că v'a ajuns pedeapsa dumnezeească. Atunci, în momentul prăbușirii, faceți-vă o cruce mare, că doar sunteți creștini, și rugați pre Domnul să vă ierte pentru toate nelegiuirile făptuite.

Și fiți siguri că veți avea cu toții o înmormântare creștinească pe acest iertător pământ românesc pe care voi l-ați pângărit.

I. VALERIAN

Patriotismul românceIor noastre

In lupta impusă pe care o ducem pentru a ne apăra „sărăcia, nevoile și neamul", așa cum ne-au lăsat strămunii cu limbă de moarte, femeile noastre își au locul de cinste.

Grosul acestei armate feminine îl constituie mai întâi țărancele rămase la vatră să mânuiască plugul aducător de bucate și să-și crească odraslele cari vor formia nădejdea de mâine a neamului. Ele luptă din răsputeri cu vitregia timpului, iar frontul pe care-l susțin, este tot atât de aprig ca și cel pe care-l apără la fruntarii bărbații cu pretul vieții și al sângelui lor.

O altă armată a femeilor cari luptă pe o a doua poziție, o formează muncitoarele noastre din uzine, cari prin iscusință și pricepere înlocuesc brațele tari, așa încât producția țării să nu sufere. Munca lor cere un efort fizic egal cu cel bărbătesc, iar muncitoarele au reușit să echilibreze această energie prin sudoarea și străduința lor, având marea bucurie că țara se poate sprijini cu încredere pe umerii lor.

Vine apoi la rând femeia intelectuală rămasă la postul de răspundere al instituțiilor, de unde se mișcă mașinăria de conducere a Statului.

Dar cine n'a întâlnit pe drumurile de bejenie ale Basarabiei, Bucovinei și Moldovei femeia ocrotitoare, femeia dela Crucea Roșie, care ne-a mângâiat și sărit în ajutor atunci când cei porniți în pribegie nu-și găseau alinarea? Cine n'a primit ca pe un dar prețios un cuvânt bun și un ceai fierbinte? Cine n'a primit un surâs de îmbărbătare alături de o bucățică de pâine, spre a nu se simți prea singur în nenorocire?

Cine n'a auzit de surorile de caritate cari împart prin spitale durerile și bucuriile cu răniții? Cine n'a auzit că avioanele și mașinile sanitare sunt conduse de femei până în prima linie, unde alături de tovarășii lor de viață înfruntă urgia abătută asupra întregului neam?

Cinste lor și cinste acestui neam care de veacuri a supraviețuit dealungul istorii și n'a știut să fie decât drept și muncitor.

Ion Sofia Manolescu

BIBLIOTECA CENTRALĂ „ASOCIAȚIUNII" SIBIIU

SENTINELA

ANUL V. Nr. 26
25 Iunie 1944

GAZETA OSTĂȘEASCA A NAȚIUNII
APARE DUMINICA
Înscrisă la Tribunalul Ilfov S. I. C. sub Nr. 623/1936

REDACȚIA ȘI ADMINISTRAȚIA
Strada Sărindar Nr. 5-7-9—București
TELEFON. 3.69.62

Temeiurile luptei noastre

La 22 Iunie s'au împlinit trei ani de când am pornit războiul pentru desrobirea fraților basarabeni și bucovineni, contribuind prin lupte și jertfe la stăvilirea primejdiei năvălitoare dela răsărit.

Lumea care vrea să judece cu bună credință și să înțeleagă sbuciumul Poporului Român în marea încleștare de astăzi, trebuie să privească lucrurile ceva mai îndepărtat și anume, din vara anului 1940, când Rusia Sovietică, profitând de împrejurări, ne-a trimis somația blestemată ce ne-a destrămat hotarele. Și astăzi ne amintim cu strângere de inimă de acele clipe de restriște când hărțuiți înafară și înăuntru ne găseam părăsiți la o grea răscruce a istoriei.

Era o mare nedreptate ce se făcea în văzul Europei unui neam muncitor și pașnic, unui popor creștin care de-a-lungul veacurilor nu făcuse rău nimănui.

Dar foamea vine mâncând și lăcomia celor fără de lege și oamenie nu poate fi niciodată săturată.

După cotropirea din 1940, dușmanul dela răsărit ne arăta în toate chipurile că existența statului nostru le este o stavilă în marșul lor de cucerire spre Balcani.

In această privință aducem mărturie și declarațiile d-lui prof. Mihai Antonescu, Vicepreședintele Consiliului de Miniștri, dela 27 Septembrie anul trecut. Domnia-Sa ne lămurește că a dat instrucțiuni în 1940 ministrului nostru la Moscova să arate că alăturarea noastră la Pactul Tripartit nu s'a făcut cu scopuri dușmănoase, iar cu Rusia doream să trăim în bună înțelegere.

La gândurile noastre de cinstită vecinătate ni s'a răspuns în felul moscovit, așa cum am fost tratați vreme de două veacuri de către neprietenul din răsărit. Mai întâi ni s'a cerut o conviețuire la gurile Dunării, apoi, prin ocuparea celor patru ostroave, prin incursiuni aviatice, concentrări de forțe la graniță și alte provocări ni se arăta lămurit ce ni se pregătea.

Văzând primejdia ce era gata să se năpustească și asupra restului de țară, la 22 Iunie 1941 am trecut Prutul, într'un avânt așa cum numai inima de frate, alergând spre cealaltă inimă de frate robit, poate să-l cunoască.

Deastădată nu mai eram singuri. Alături de noi, umăr la umăr, mergeau camarazii germani, însuflețiți de aceeași putere de jertfă pentru răpunerea dușmanului comun.

Nici o lege din lume nu ne putea opri atunci de a sări în ajutorul celor de același sânge cu noi, nici un alt popor de onoare care ține la pământul și libertatea lui nu putea să aleagă decât calea armelor pentru a-și spăla prin sânge umilințele suferite pe nedrept.

De trei ani ne găsim în acest război greu, pe care nu noi l-am voit, și dârzenia ostașilor pe front n'a slăbit un moment, după cum nici sufletul celor din țară n'a lipsit o clipă dela solidaritatea națională.

Nu ducem un război de cucerire, nici de asuprirea altor popoare; gândurile acestea le pot avea numai unele state ce împărățesc lumea. Eram mulțumiți cu hotarele noastre străbune, cu Dumnezeul nostru creștin, cu greul nostru rol de sentinelă neadormită la poarta civilizației europene. Soarta a vrut ca să fim așezați la gurile Dunării, — insulă latină în marea slavă și de aceea n'avem zile bune.

Cu toate că primim astăzi lovituri nedrepte dela unele state civilizate, avem mândria să credem că prin jertfa noastră am salvat, în trecut ca și astăzi, omenirea creștină de năvala păgânității răsăritene și atât cât Europa va trăi și neamul nostru trebuie să stea în picioare.

Prezența cotropitorilor pe teritoriul țării, revenire la zilele de bejenie și urgie, nu ne înfricoșează, ci ne îndârjește, ne oțelește brațul ce trebuie să aducă biruința drepturilor noastre.

Trecând în al patrulea an de război, alături de camarazii germani, ne măsurăm înainte vitejia, convinși că orice abatere dela țelul propus ar fi o trădare față de Patrie, față de eroii care s'au jertfit cu icoana României întregite în gând.

I. VALERIAN

TREI ANI DE LUPTE PENTRU PĂMÂNTUL ROMÂNESC

„...Ne-am prins în luptă pentru apărarea unității pământului românesc, fiindcă el este legea noastră de veacuri"...

„...Noi nu putem fi acuzați că purtăm în Răsărit un război de agresiune și de cotropire. Noi ducem un război sfânt de apărarea unității Neamului și indiguirea primejdiei care amenință civilizația Europei..."

„...Am respectat legile de onoare ale războiului și legile de luptă prin care Basarabia și Bucovina au fost eliberate. Plătim astfel tributul nostru de sânge pentru civilizația de mâine a Continentului, care este propria noastră civilizație".

„...Cel dintâiu gând pe care trebue să-l îndrepte Neamul în acest ceas este spre ostașii de departe care luptă și-și jertfesc viața pentru viața noastră. Lor le datorăm totul..."

„...In acest popas de sânge, de muncă și de durere, vă cer tuturor să priviți încrezători viitorul Patriei și propriul vostru viitor"...

„...Numai uniți vom putea înfrunta prin luptă vitregia ceasurilor ce vor să vină..."

Mareșal ION ANTONESCU

BIBLIOTECA CENTRALĂ „ASOCIAȚIUNII" SIBIIU

SENTINELA

ANUL V, Nr. 28
9 Iulie 1944

GAZETA OSTĂȘEASCA A NAȚIUNII
APARE DUMINICA
Înscrisă la Tribunalul Ilfov S. I. C. sub Nr. 623/1936

REDACȚIA ȘI ADMINISTRAȚIA
Strada Sărindar Nr. 5-7-9—București
TELEFON. 3.69.62

CRUZIMI DE NEINȚELES

Auzisem noi, mai demult, că aviatorii de peste ocean nu se mulțumesc numai cu lepădarea bombelor dela zece kilometri înălțime, ci, acolo unde socotesc că n'au a se teme de apărarea antiaeriană, coboară aproape de pământ, dedându-se la vânătoarea de oameni ca în junglă.

Ne veniseră câte ceva la ureche despre aceste fapte, dar firea noastră românească le respingea ca pe niște svonuri neconfirmate, neînchipuindu-ne vreodată că oameni cari stau mereu cu biblia în mână vor fi în stare să săvârșească astfel de cruzimi ce nu au nici o legătură cu mersul războiului.

Nu ne-a venit să credem nici după ce ei au semănat, prin repetate bombardamente, moartea în populația civilă și distrugerea asupra caselor de oameni nevoiași și instituțiilor culturale. Se invoca mereu povestea cu obiectivele militare, părându-se că se scuză: „ce vină avem noi, dacă dela amețitoarele înălțimi, țintim cum se întâmplă. Atâta știm, atâta facem".

Judecând după noi, credeam că în ultima vreme s'ar fi trezit un fel de remușcare în conștiința anglo-americană pentru loviturile îndreptate asupra unui popor ce nu făcuse nici un rău nimănui.

Dar recentele acțiuni ale aviației inamice ne arată adevărul în toată goliciunea lui. Comunicatul Comandamentului nostru de căpetenie din 4 Iulie, spune răspicat:

„Avioanele inamice coboară la mică înălțime și mitraliază copii, călători din trenuri și țărani la munca câmpului.

Această sfidare a celor mai elementare legi de război și mai ales lipsa totală de omenie a piloților acestor avioane, față de oameni lipsiți de apărare și față de o națiune care luptă pentru viața ei, nu pot avea nici o scuză și nici nu pot onora națiuni atât de mari și de civilizate ca cea engleză și americană".

Așa dar, după „covorul de bombe", iată pornirea oamenilor de peste țări și mări, desfășurându-se în toată cruzimea ei, fără a mai avea măcar pretextul obiectivelore militare.

Ne întrebăm: cum rămâne cu declarațiile făcute în auzul lumei că Anglia și Statele Unite au intrat în război pentru a apăra viața micilor națiuni și idealurile umanității?

Poporul Român a stat de veacuri ca o făclie de lumină în vecinătatea întunericului asiatic. Sub scutul lui, primind în piept toate năvălirile răsăritului, s'au putut desvolta în voe cultura și civilizația apuseană.

Pentru acest spirit de jertfă ne găsim astăzi cu o parte din țară din nou cotropită de dușmanul secular; și, pe deasupra, ne vedem loviți de două mari state creștine, în disprețul oricărei omenii, în desconsiderarea legilor de umanizare a războiului cari prevăd proteguirea bătrânilor, femeilor și copiilor nevinovați.

Nu suntem pentru întâia oară încercați de soartă, de aceea nu ne lăsăm robiți de dureri și nu desnădăjduim. Istoria țării noastre ne spune limpede că am biruit întotdeauna greutățile, pentrucă am știut în orice clipă să ne oțelim voința, să luptăm cu înverșunare pentru dreptatea noastră, pentru existența neamului. La atacurile mișelești noi am răspuns întotdeauna prin purtare dreaptă, vitejească, fiind încredințați că un popor eroic nu moare niciodată.

O dovadă în plus, pe lângă dârzenia ostașilor de pe front, o avem astăzi, când privim cu ochi înfrigurați văzduhul românesc. De câte ori sună alarma, sburătorii noștri se înalță vijelios să întâmpine urgia dușmanilor cu o îndrăzneală fără pereche. N'aș vrea atunci să mă găsesc alături de cavalerii americani sau englezi cari vin să ne aducă prăpădul asupra satelor și orașelor noastre. Ca niște vulturi ai cerului se reped vânătorii noștri și Însuș Dumnezeu le ajută să pedepsească pe cei fără de lege.

Câte o dâră de fum din coada unui „liberator", cu patru motoare, arată că dreptatea s'a făcut, iar miile de suflete de bătrâni, femei și copii au fost răzbunate.

Așa știe Românul să-și apere pământul și Cerul Patriei sale!

I. VALERIAN

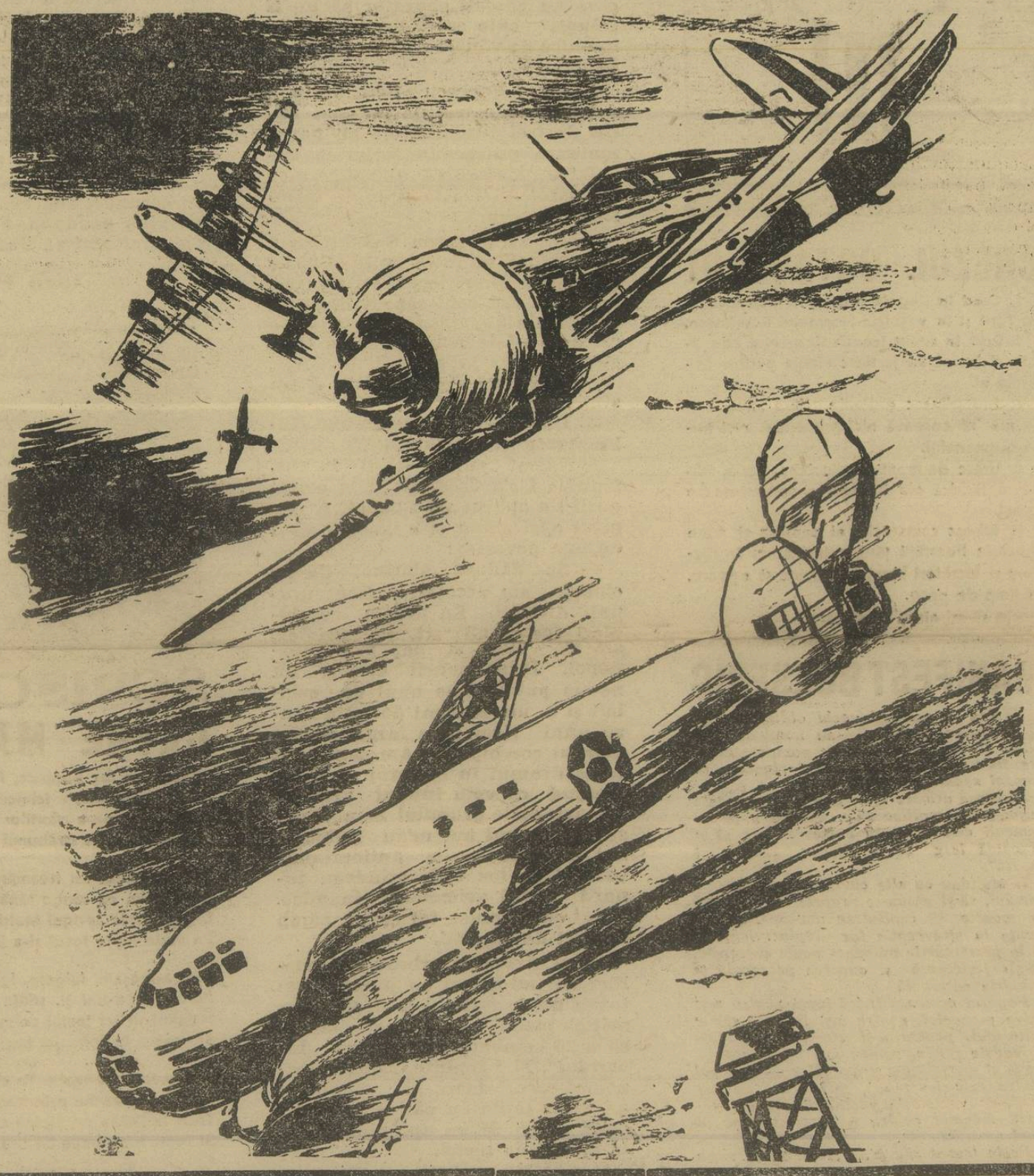

EROI PENTRU ACELAȘI IDEAL

Comunicatele Comandamentului de Căpetenie al Armatei Române ca și acelea ale Marelui Cartier General al Fuehrerului, au amintit — ori de câte ori a avut loc un atac terorist aerian anglo-american — de strânsa colaborare ostășească româno-germană.

Intr'adevăr, atunci când avioanele inamice vin cu încărcătura lor blestemată deasupra solului românesc, când ele apar — umbre ale vrăjmășiei — pe cerul nostru, atunci ostașii români și germani, fie și din vânătoare, fie din antiderianâ, atacă din aer și de pe pământ.

Vânătorii — deslănțuiți cu aparatele lor — se reped în formațiile inamice, sfidând primejdiile, moartea — iar cei dela antiaeriană neținând seama de bombele care cad din înălțime, deschid foc necruțător asupra avioanelor vrăjmașe.

Și nu odată — acolo pe bolta cerului — pilotul român luptă plan la plan cu pilotul german. Nu odată pilotul român s'a jertfit alături de cel german — sau cel german a trebuit să cadă apărând pământul românesc.

La piesa de antiaeriană, ostașul german sau român au luptat cu aceiași vitejie.

Iată dece, astăzi, când în paginile gazetei noastre scriem despre îngerii apărători ai cerului românesc — despre piloți și cei dela antiaeriană — gândurile noastre se 'ndreaptă către ostașii români și germani.

Infrățiți prin luptă, prin moarte, — având aceeași sacră misiune: apărarea cerului românesc — acești ostași dovedesc încă odată în fața istoriei, strânsa colaborare româno-germană.

Eroi căzuți pentru același sfânt ideal:

— Apărarea Cerului Patriei noastre! **Eugeniu V. Haralambie**

BIBLIOTECA CENTRALĂ „ASOCIAȚIUNII” SIBIIU

SENTINELA

ANUL V. Nr. 30
23 Iulie 1944

GAZETA OSTĂȘEASCA A NAȚIUNII
APARE DUMINICA
Inscrisă la Tribunalul Ilfov S. I. C. sub Nr. 623/1936

REDACȚIA ȘI ADMINISTRAȚIA
Strada Sărindar Nr. 5-7-9—București
TELEFON . 3.69.62

IN NUMELE LUI DUMNEZEU

In această Duminecă de vară, prin zăngănitul armelor dela hotarele sfâșiate și în freamătul de rugi pentru izbândirea dreptății noastre, ne adresăm vouă, tineri ostași ai contingentului nou aducându-vă cuvinte de îndrumare și îndemn care pornesc pline de dragoste spre tinerețea voastră atât de cuceritoare.

Astăzi săvârșiți cel mai sfânt act din viața voastră: depunerea jurământului de credință, în fața Crucii, cu mâna pe drapel; cu ochii vulturești ațintiți în privirea șefilor, cu inima caldă lipită de sufletul biruitor al Nației.

— „In numele lui Dumnezeu atotputernic...”

Și primele voastre cuvinte de logodire cu oștirea răsună cu tot avântul tinereții, iar glasurile se înalță sprinten în văzduhul Patriei, sus, tot mai sus, sburând ca niște stoluri albe de porumbei până în preajma Creatorului care vă primește jurământul și vă binecuvântează.

V'ați adunat sub steag, din cele patru unghiuri ale Țării, să învățați meșteșugul armelor, să slujiți cu credință alături de cellalți camarazi cu sufletul oțelit în războiu, cu pieptul acoperit de decorații câștigate în strălucite fapte de vitejie. Dragi feciori, fiți mândri că Țara vă pune cu nădejde arma în mâini, considerându-vă bărbați întregi, în stare de a-i spori forța ei de apărare. Oștirea trebuie să fie deapururi tânără și puternică, asemenea codrului ce nu îmbătrânește niciodată, iar voi sunteți mlădițele de stejar ce împrospătați cadrele Armatei Române cu viagă înoitoare din vieața nemuritoare a Neamului.

Să credeți cu tărie în zodia fericită a Patriei, pentrucă ea se sprijină pe vigoarea nesleită a brațelor voastre. Lumea își pune nădejdea în voi, știind că veți căuta să nu vă arătați mai prejos decât înaintașii ce au urcat pe înalte culmi onoarea armatei noastre.

Jurământul de astăzi este chezășia că vă veți devota cu trup și suflet îndeplinirii datoriei ostășești, este legătura durabilă ce vă unește cu camarazii de muncă și de luptă, întru ajungerea aceluiași țel: apărarea pământului strămoșesc.

Închipuiți-vă o casă ale cărei cărămizi n'ar fi unite prin lipitura de var și nisip, ci numai așezate de formă. S'ar putea ea menține ? De sigur că nu. La prima suflare a vântului s'ar prăbuși ca un lucru șubred. Tot așa nu poate dăinui nici o țară al cărei oameni nu sunt uniți între ei printr'o legătură sufletească, printr'un gând înalt care să le spună că fac parte dintr'o națiune tare, cu un trecut glorios, cu un viitor strălucit.

Jurământul este actul care vă îngemănează cu duhul strămoșilor, cu făptura Țării și cu ogorul de acasă. Când în împrejurări grele veți simți vreodată oarecare șovăire sau vreo ispitire diavolească, este destul să vă spuneți: „Am jurat” — și atunci lumina cerească vă va însenina fruntea, un foc înviorător o să vă încordeze voința și veți porni iar la muncă voioși, fiind în stare să mutați chiar munții din loc.

Nu este greutate oricât de mare pe care neamul nostru să n'o fi biruit. Priviți în jur, la plaiurile înflorite, la holdele ce strălucesc în soarele de vară, mai bogate în rod ca niciodată și încredințați-vă că Dumnezeu ne ocrotește strădaniile, pregătindu-ne biruința dreptății noastre.

De două mii de ani neamul acesta, înfruntând năvăliri de tot felul, a rămas neclintit aici, la gurile Dunării și în reduta Carpaților. Prin eroism și jertfă ne-am făurit istoria fiind în același timp o sentinelă neadormită la poarta civilizației europene. Astăzi, în fața primejdiei oștirea noastră desfășoară aceleași virtuți războinice pe care le-am dovedit de veacuri.

Dragi camarazi, fiți mândri că purtați numele de români și pătrundeți-vă de înalta misiune pe care o aveți ca apărători ai Patriei.

In numele lui Dumnezeu vă legați să slujiți cu credință sub uniforma mândră de ostași. Aduceți-vă aminte că Domnul din ceruri supraveghează fiecare pas al vostru și siliți-vă să vă păstrați mereu bravi și cinstiți, așa cum trebuie să fie adevărații ostași. Atâta vreme cât o singură brazdă românească se va mai afla sub călcâiul dușmanului, să nu aveți un pic de odihnă; deprindeți cât mai temeinic folosirea armelor, ca să puteți avea și voi onoarea de-a contribui la salvarea Țării.

Credeți cu tot focul tinereții în sfinția luptei ce o duce acest brav popor român, iubitor de ordine și bunăînțelegere și fiți încredințați că atâta timp cât va fi un Dumnezeu al dreptății în cer, neamul nostru nu va putea fi învins, cum n'a fost înfrânt nici în trecut, în clipe mult mai grele.

Gândiți-vă cu dragoste la camarazii voștri mai vârstnici de pe front, care, după trei ani de lupte aprige, dovedesc și astăzi aceleași dârzenie românească și luați-i drept pildă de felul cum știu ei să-și ție jurământul de ostași.

Călcând pe urma lor ați pătruns până în adâncul sufletului jurământul depus astăzi, iar Patria se va mândri cu avântul tinereții voastre.

Așa să vă ajute Dumnezeu!

L. VALERIAN

JURĂMÂNTUL RECRUȚILOR

„In numele lui Dumnezeu Atotputernic, eu .....
„Jur credință Națiunii, Regelui și Statului Român
„Jur credință și supunere Conducătorului Statului
„Jur să păstrez ordinea și secretul ce mi s'a încredințat
„Jur să execut fără șovăire ordinele
„Jur să lupt până la moarte pentru drepturile Țării Românești
„Jur să fiu cinstit
„Așa să-mi ajute Dumnezeu“.

BIBLIOTECA CENTRALĂ ACADEMIA

SENTINELA

ANUL V, Nr. 4
23 Ianuarie 1944

GAZETA OSTĂȘEASCĂ A NAȚIUNII
APARE DUMINICA
Înscrisă la Tribunalul Ilfov S. I. C. sub Nr. 623/1939

REDACȚIA ȘI ADMINISTRAȚIA
Strada Sărindar Nr. 5-7-9 — București
TELEFON: 3.96.62.

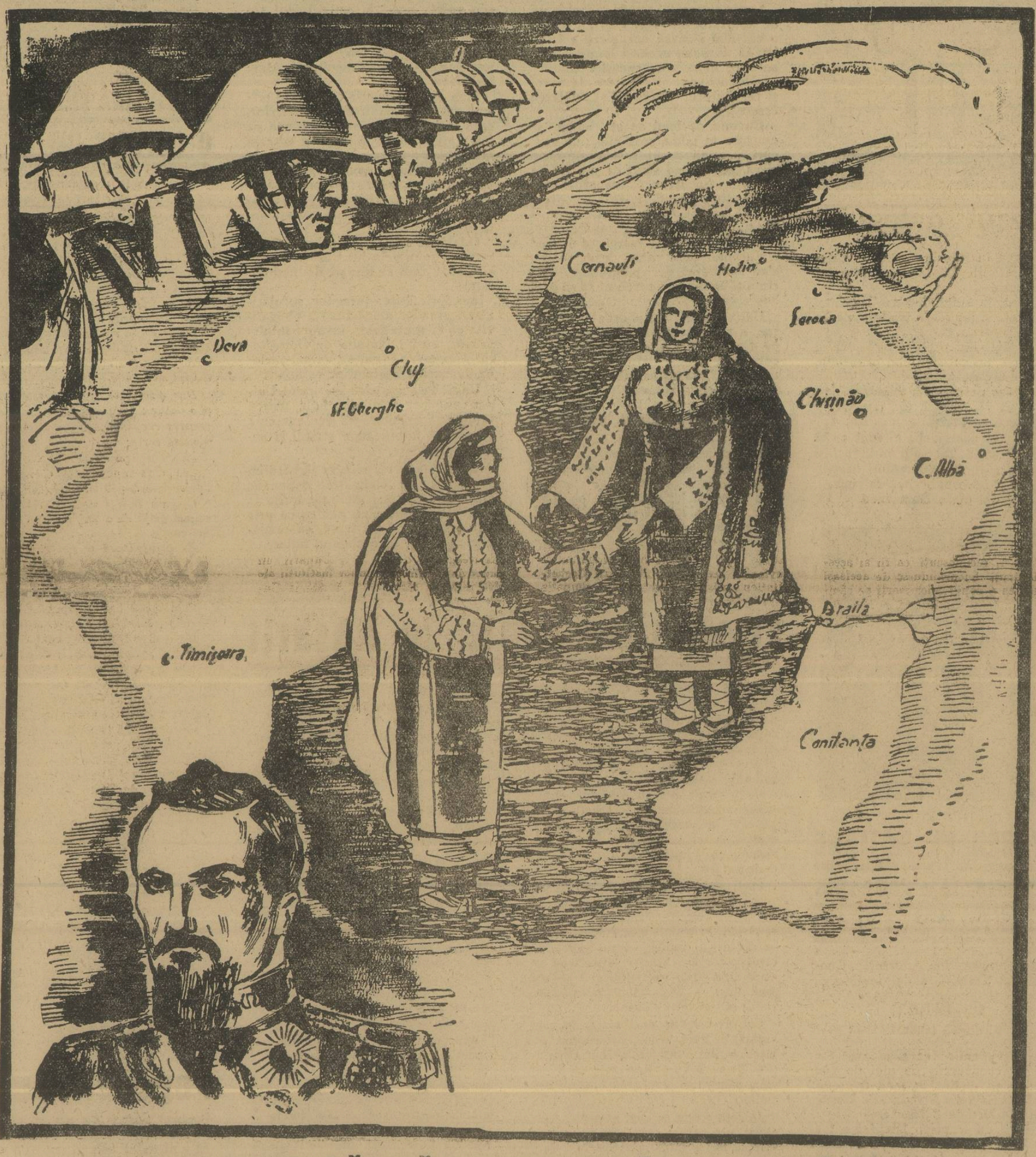

24 IANUARIE, SĂRBĂTOAREA FRĂȚIEI ROMÂNEȘTI

În aceste vremuri, când popoarele lumii se războiesc cu năpraznică înverșunare, trebue să fim încredințați că izbânda finală va fi de partea acelora cari vor da dovadă de o unire deplină și încredere în viitorul Patriei lor. Sărbătoarea de 24 Ianuarie ne apare astăzi ca un soare de nădejde, din cerul istoriei noastre, îndemnându-ne să luptăm uniți pentru existența Neamului, așa cum au luptat strămoșii noștri. „Uniți-vă Români în credință, în iubire și muncă" — grăiește Mareșalul nostru, și aceste înțelepte cuvinte să ne fie lozinca noastră de azi și de totdeauna. Românii din toate unghiurile țării, orășeni sau țărani, din fabrici sau de pe ogoare, trebue să se pătrundă în adâncul sufletului de marele adevăr al Unirii Românești, singura putere care ne va aduce victoria și ridicarea națională. Să facem zid în jurul Suveranului și Mareșalului Conducător și să muncim cu îndârjire pentru binele țării, așa cum luptă viteji noștri ostași pe front. Numai astfel vom putea înfăptui întregirea hotarelor, numai așa vom izbuti să înălțăm România în locul de cinste printre celelalte popoare de ordine ale Europei.

„SENTINELA"

BIBLIOTECA CENTRALĂ
ASOCIAȚIA
SIBIIU

SENTINELA

ANUL V, Nr. 5
30 Ianuarie 1944

GAZETA OSTĂȘEASCĂ A NAȚIUNII
APARE DUMINICA
Inscrisă la Tribunalul Ilfov S. I. C. sub Nr. 623/1939

REDACȚIA ȘI ADMINISTRAȚIA
Strada Sărindar Nr. 5-7-9 — București
TELEFON: 3.96.62.

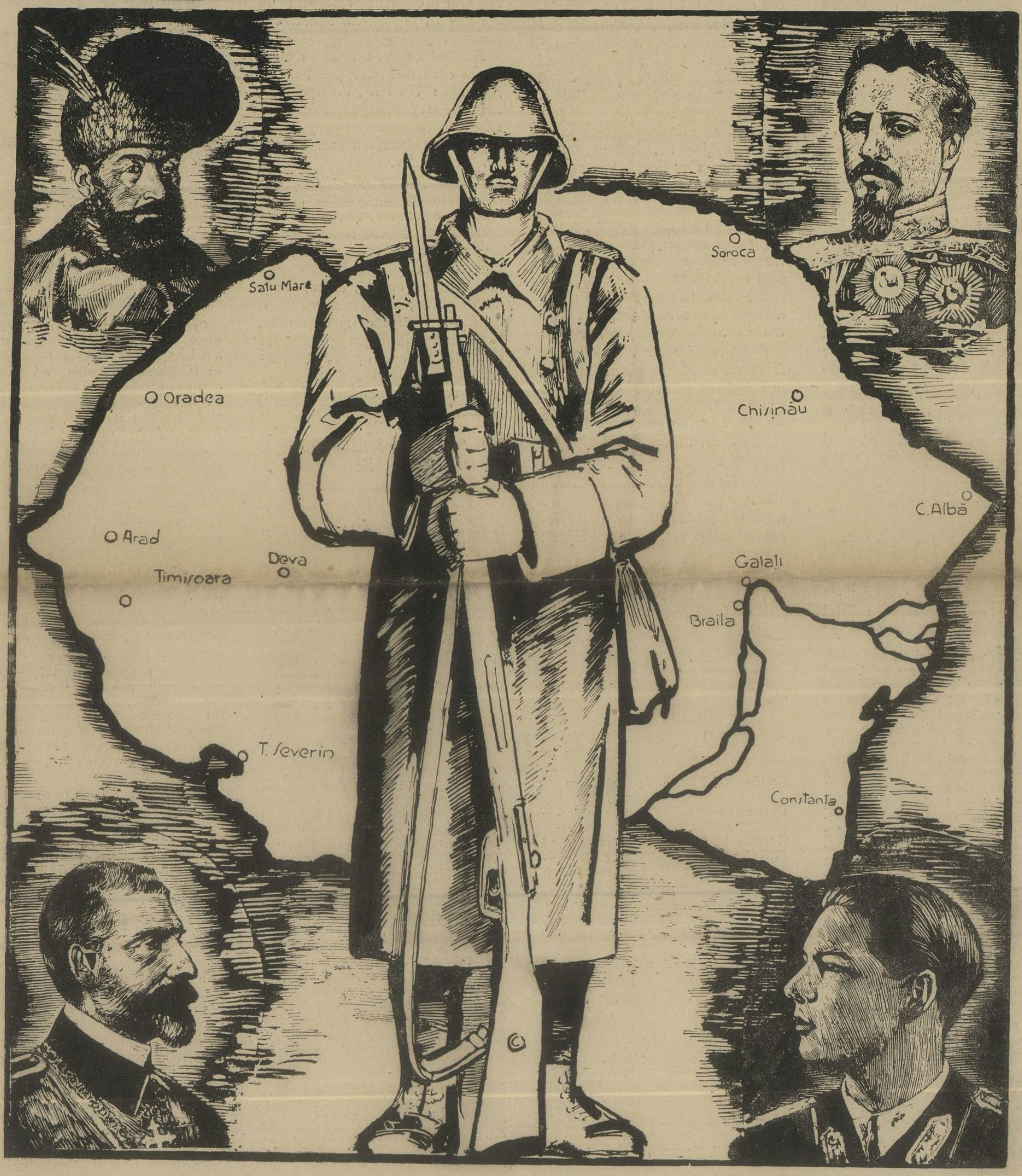

24 IANUARIE, ZIUA UNIRII

Ziua de 24 Ianuarie a fost sărbătorită în toată țara cu o mare însuflețire, dovedind că, mai ales în aceste vremuri, când ostașii noștri luptă cu îndârjire pe frontul de răsărit pentru apărarea Patriei, adevărul Unirii între frați stă neclintit în inimile românești. Cu adâncă recunoștință ne închinăm în fața icoanelor glorioase ale făuritorilor de unire cărora le datorăm înălțarea României de astăzi. Alături de chipul lui Alexandru Ioan Cuza, cel care a înfăptuit acum 85 de ani Unirea Principatelor, trecând peste toate uneltirile dușmanilor, apare neînfricatul său înaintaș, Mihai Viteazul, care la 1599 a intrat victorios în Alba-Iulia, înfăptuind prima Unire a tuturor Românilor. Tot la Alba-Iulia în 1918 s'a încoronat Ferdinand I ca Rege al tuturor Românilor. Veșnicul vis de unire a rămas treaz în sufletele noastre și cu el înfruntăm astăzi urgia bolșevismului pentru a ne câștiga dreptul la o viață liberă și demnă pe moșia strămoșească. Să luăm aminte la simbolul ce ni-l arată ziua Unirii, și să nu ne odihnim până n'om vedea hotarele întregite și pe toți Românii strânși iarăși laolaltă sub sceptrul M. S. Regelui Mihai I.

SENTINELA

BIBLIU

SENTINELA

ANUL V, Nr. 6
6 Februarie 1944

GAZETA OSTĂȘEASCĂ A NAȚIUNII
APARE DUMINICA
Inscrisă la Tribunalul Ilfov S. I. C. sub Nr. 623/1939

REDACȚIA ȘI ADMINISTRAȚIA
Strada Sărindar Nr. 5-7-9—București
TELEFON: 3.96.62.

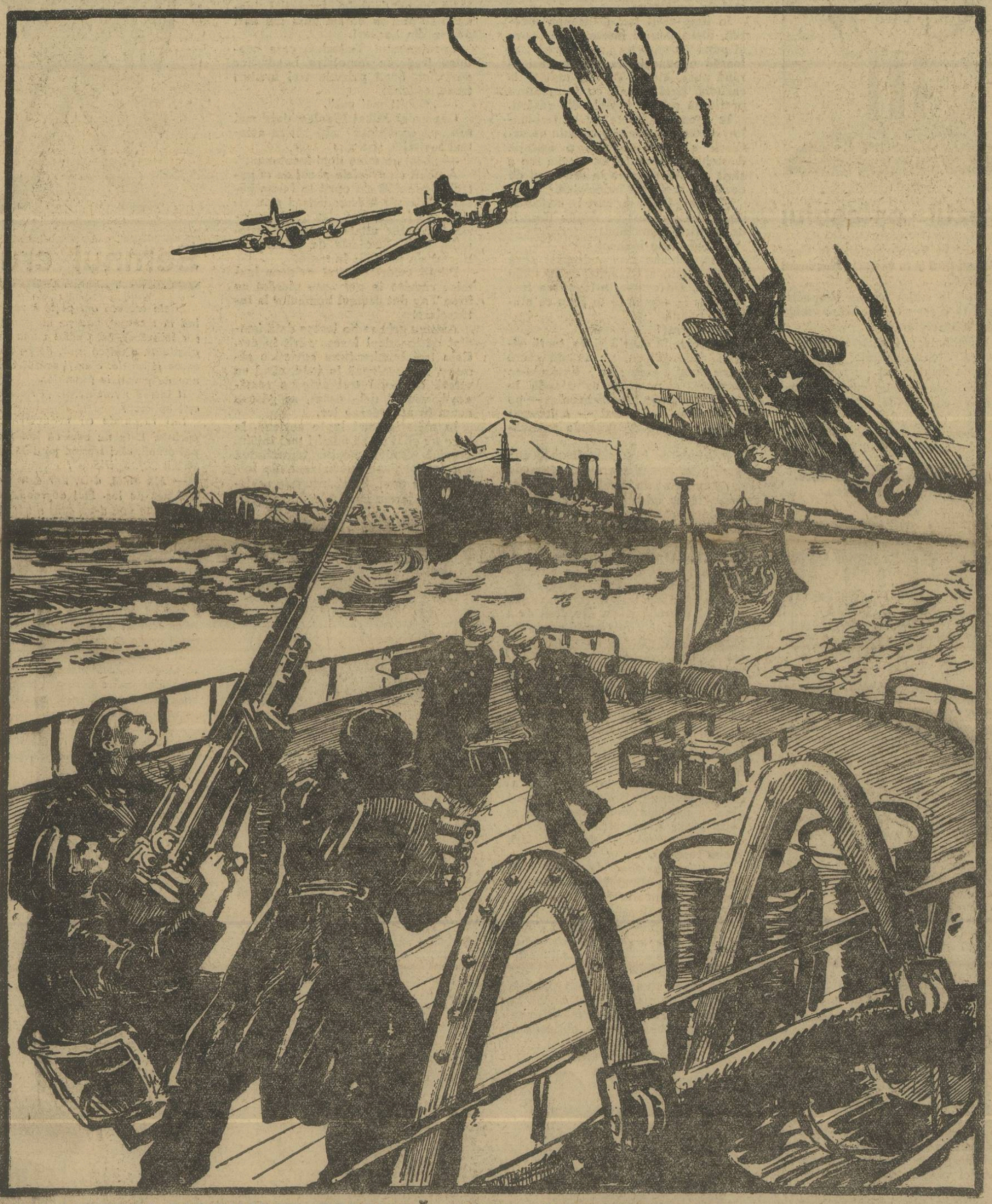

VITEJII NOȘTRI MARINARI ASIGURĂ PAZA CONVOAIELOR PE MAREA NEAGRĂ

Zi și noapte marinarii români scrutează întinsul Mării Negre, făcând siguranța convoaielor care se duc sau vin dinspre țărmul Crimeei. Mereu neadormiți au stat dragii noștri marinari dela începutul războiului și până astăzi, contribuind la victoriile trupelor de uscat. Încrezători în steaua norocoasă a Neamului nostru și în dreptatea cauzei românești ei brăzdează valurile furioase ale mării, sfidând vânturile și atacurile inamice. Este deajuns un singur proiectil bine ochit și avionul bolșevic se prăbușește în mare, lăsând în urmă o dâră de fum, neagră ca și sufletul păgânesc al bolșevicilor. Astfel, mulțumită eroismului dovedit de ostașii marinari, tricolorul nostru fâlfâie biruitor pe apele libere ale mării.

„ASOCIAȚIUNII"
SIBIIU

SENTINELA

ANUL V, Nr. 8
20 Februarie 1944

GAZETA OSTĂȘEASCĂ A NAȚIUNII
APARE DUMINICA
Inscrisă la Tribunalul Ilfov S. I. C. sub Nr. 623/1939

REDACȚIA ȘI ADMINISTRAȚIA
Strada Sărindar Nr. 5-7-9 — București
TELEFON: 3.96.62.

Legendara vitejie românească nu s'a desmințit niciun moment pe frontul de răsărit. Alături de bravii camarazi germani, ostașii români înfruntă puhoaiele bolșevice, rămânând ca niște stânci de granit pe frontul din Crimeia. Acolo, unde răslețele tancuri sovietice izbutesc să scape de focurile tunurilor anticar, ele sunt luate în primire de neînfricații noștri vânători. Cu o îndrăsneală fără seamăn ei se pitesc în gropi și după trecerea monstrului se aruncă în sărituri de lei, atacându-le părțile slabe, până le scot din luptă. Este deajuns o grenată bine ochită și namila de oțel este răpusă. Astfel, se dovedește, încăodată, că un suflet de viteaz poate să învingă mașina cea mai grozavă.

„SENTINELA"

ASOCIAȚIUNEA SIBIU

SENTINELA

ANUL V, Nr. 9
27 Februarie 1944

GAZETA OSTĂȘEASCĂ A NAȚIUNII
APARE DUMINICA
Inscrisă la Tribunalul Ilfov S. I. C. sub Nr. 623/1939

REDACȚIA ȘI ADMINISTRAȚIA
Strada Sărindar Nr. 5-7-9 — București
TELEFON: 3.96.62.

POMENIREA LUI MIRCEA CEL MARE. S'au împlinit 526 de ani dela moartea lui Mircea cel Mare, ale cărui oseminte odihnesc acoperite de glorie sub lespezile Mânăstirii Cozia. Istoria ne-a păstrat icoana lui Mircea Vodă alături de cei mai strălucițivoevozi români. Sub domnia lui, Muntenia cuprindea, în afară de Banatul Severinului și o parte din Ardeal (Almașul și Făgărașul), o parte din Moldova până la Chilia, precum și amândouă maluri ale Dunării cu Dobrogea și Silistra. Mircea a fost un domn viteaz și un mare organizator. Marinarii îl cinstesc ca pe un mare înaintaș, pentrucă flota lui de corăbii cutreera Dunărea și Marea, aducând bogăție și înflorire țării.

„SENTINELA"

SENTINELA

ANUL V, Nr. 10
5 Martie 1944

GAZETA OSTĂȘEASCĂ A NAȚIUNII
APARE DUMINICA
Inscrisă la Tribunalul Ilfov S. I. C. sub Nr. 623/1939

REDACȚIA ȘI ADMINISTRAȚIA
Strada Sărindar Nr. 5-7-9 — București
TELEFON: 3.96.62.

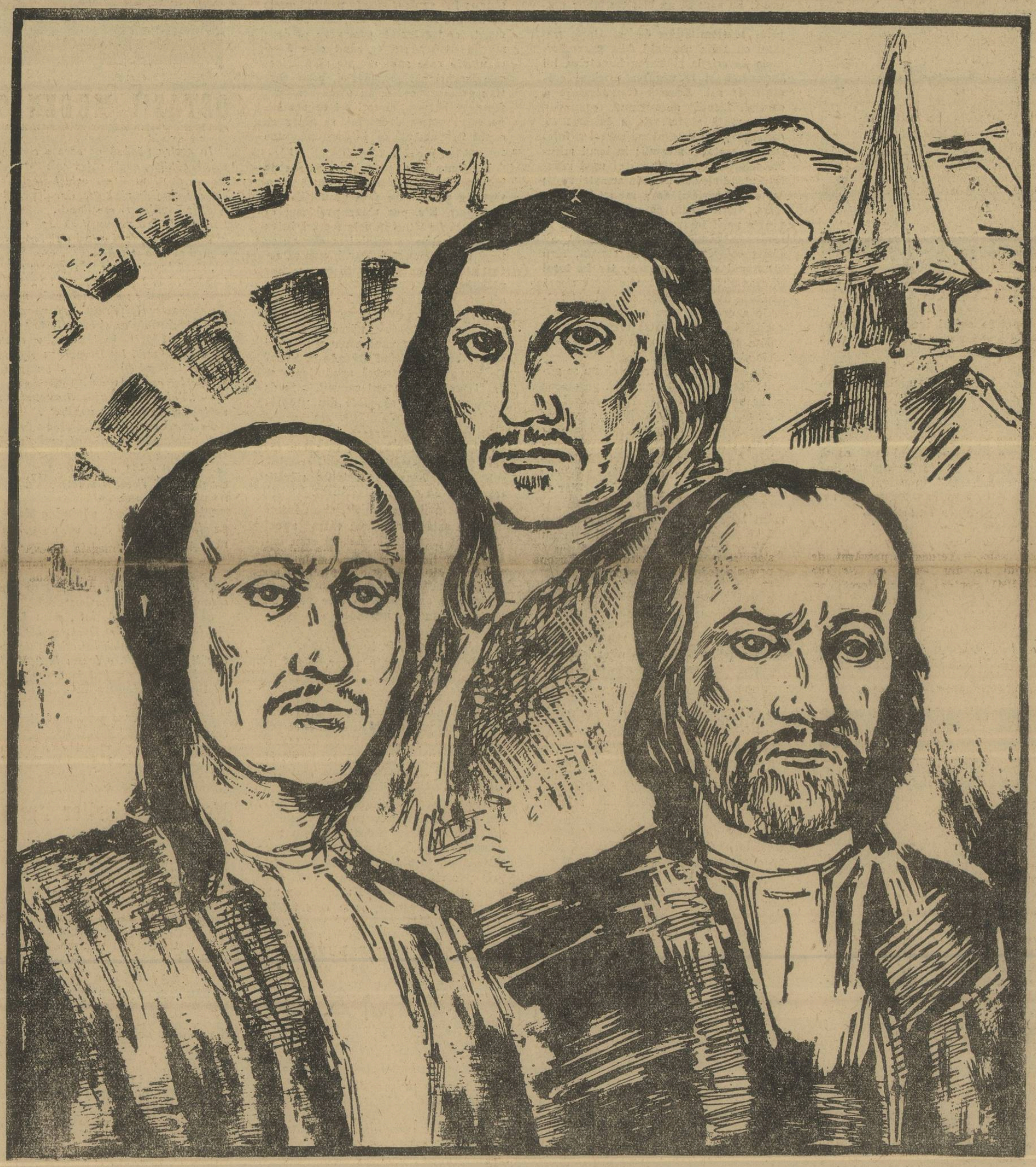

COMEMORAREA MORȚII LUI HORIA, CLOȘCA ȘI CRIȘAN

Se împlinesc 159 de ani de când au murit pentru credința românească cei trei martiri ai Ardealului: Horia, Cloșca și Crișan. Faptele lor eroice s'au păstrat în inima urmașilor drept cele mai luminoase pilde de curaj și dragoste de țară. În toamna anului 1784 Românii de peste munți ne mai putând să îndure nedreapta prigonire au pornit lupta fățișă contra dușmanilor seculari. În fruntea cetelor de Moți răsări Nicolae Ursu zis și Horia, având alături pe cei doi șefi îndrăzneți, Cloșca și Crișan. El porni să cucerească prin luptă sfântă drepturile fraților asupriți, după ce se încredință că toate făgăduielile date de stăpânirea austriacă erau doar niște crude înșelăciuni. Lumea de pe acea vreme, aflând despre suferințele Românilor ardeleni, privea cu simpatie izbânda românească ce se arăta apropiată. Din nenorocire cei trei viteji fură prinși și condamnați. Înainte de execuție Crișan se spânzură în închisoare cu nojițele dela opinci. Peste câteva zile, la 28 Februarie 1785, Horia și Cloșca fură trași pe roată la Alba-Iulia, primind moarte de martiri pentru dreptatea Neamului Românesc și izbândirea idealului național.

„SENTINELA“

SENTINELA

ANUL V, Nr. 11
12 Martie 1944

GAZETA OSTĂȘEASCĂ A NAȚIUNII
APARE DUMINICA
Inscrisă la Tribunalul Ilfov S. I. C. sub Nr. 623/1939

REDACȚIA ȘI ADMINISTRAȚIA
Strada Sărindar Nr. 5-7-9 — București
TELEFON: 3.96.62.

SOLDAT ȘI PLUGAR

Lupta și munca au stat întotdeauna la temelia Neamului Românesc. Cu un ochiu în brazda plugului și cu altul la hotarele veșnic amenințate, Românul a știut să-și împlinească datoria întreagă, luptând și muncind pentru pământul moștenit din străbuni, pentru apărarea creștinătății și pentru civilizația europeană. Aceasta a fost de veacuri misiunea Românului, aceasta este și astăzi când omenirea se găsește încleștată în cel mai cumplit război. In timp ce ostașii stau de veghe pe frontul dela răsărit, stăvilind cu eroism năvala bolșevică, pe ogorul de acasă, plugarii se pregătesc să pue plugul în brazdă.

Acum în preajma primăverii, cu mâinile pe coarnele plugului țăranul român își îndeamnă boulenii cu glas plin de nădejde, fiind pe deplin încredințat că din munca lui și din veghea camarazilor pe front va ieși prosperitatea și înălțarea Patriei în locul de cinste ce i se cuvine.

„SENTINELA“

ASOCIAȚIUNII
SIBIIU

SENTINELA

ANUL V, Nr. 12
19 Martie 1944

GAZETA OSTĂȘEASCĂ A NAȚIUNII
APARE DUMINICA
Inscrisă la Tribunalul Ilfov S. I. C. sub Nr. 623/1939

REDACȚIA ȘI ADMINISTRAȚIA
Strada Sărindar Nr. 5-7-9 — București
TELEFON: 3.96.62.

OSTAȘII ROMANI LUPTA NEINFRICAȚI PENTRU PATRIE ȘI CRUCE

In timp ce apropierea primăverii a însufleţit munca pe ogorul ţării, pe front, bravii noştri ostaşi luptă cu puteri sporite pentru stăvilirea bolşevismului. Alături de camarazii germani, fraţii noştri au stat neclintiţi la datorie, dovedind în faţa lumii că vitejia străbună trăieşte viu în sângele luptătorilor de astăzi. De aproape trei ani, de când s'a început Cruciada contra bolşevismului, Armata Română, dela soldat la general, a arătat acelaşi nedesminţit spirit de eroism şi jertfă, luptând pentru desrobirea fraţilor, pentru liniştea căminurilor şi salvarea creştinătăţii. Fiecare ostaş este pe deplin încredinţat că triumful bolşevismului ar însemna pieirea ţării noastre. In această privinţă nu există nicio îndoială. De aceea, luptăm fără şovăire contra celor cari au cutezat să ne încalce hotarele, până la biruinţa definitivă.

„SENTINELA"

SENTINELA

ANUL V, Nr. 13
26 Martie 1944

GAZETA OSTĂȘEASCĂ A NAȚIUNII
APARE DUMINICA
Inscrisă la Tribunalul Ilfov S. I. C. sub Nr. 623/1939

REDACȚIA ȘI ADMINISTRAȚIA
Strada Sărindar Nr. 5-7-9 — București
TELEFON: 3.96.62.

Eroismul Vânătorilor de Munte

Acolo pe frontul de răsărit, alături de camarazii din celelalte arme, Vânătorii de Munte români au înscris și ei pagini de eroism demne de faptele strălucite ale străbunilor. Acești neînfricați șoimi ai Carpaților își merită cu prisosință numele de „viteji printre viteji", pentrucă într'adevăr Vânătorii de Munte au întâmpinat cele mai crâncene atacuri. Acolo unde greul era mai simțit, prezența Vânătorilor de Munte era o chezășie de victorie. Asemenea dorobanțului dela Plevna, faima Vânătorului de Munte a trecut hotarele, răspândind în toată lumea simbolul vitejiei românești. Astăzi, acești ostași de elită luptă cu aceeași neodihnită îndârjire pentru apărarea hotarelor strămoșești și zăgăzuirea bolșevismului.

O armată cu astfel de ostași nu poate merge decât la biruință și onoare.

„SENTINELA"

SENTINELA

ANUL V, Nr. 14
2 Aprilie 1944

GAZETA OSTĂȘEASCĂ A NAȚIUNII
APARE DUMINICA
Inscrisă la Tribunalul Ilfov S. I. C. sub Nr. 623/1939

REDACȚIA ȘI ADMINISTRAȚIA
Strada Sărindar Nr. 5-7-9 — București
TELEFON: 3.96.62.

Zid de apărare la hotarele Patriei!

S'au împlinit la 27 Martie douăzeci și șase de ani dela reîntoarcerea Basarabiei la Patria mamă. Pilda de românism dată atunci de frații basarabeni strălucește pe cerul înnourat de astăzi ca un semn de foc, întărindu-ne inimile, oțelindu-ne brațele.

Înțelegerea desăvârșită de atunci stă la temelia unirii românești.

În aceste vremuri de grea cumpănă numai prin unire și încredere în dreptatea noastră vom reuși să înfrângem lăcomia dușmanului din răsărit care, pentru a doua oară în acest război, ne încalcă hotarele. Primejdia departe de a ne înfricoșa, ne oțelește voința de a birui cu orice preț. Ostașii noștri, în aproape trei ani de război, au dovedit că știu să lupte și să învingă.

Astăzi cu toții, mai hotărîți ca oricând, bravii noștri luptători fac zid de apărare la hotar, iar inima țării bate alături de ei, așteptând noui biruinți.

„SENTINELA"